



Manual dels hàbitats de Catalunya

Volum V

3 Vegetació arbustiva i herbàcia
(Prats i pastures)

Edició revisada 2016



Manual dels hàbitats de Catalunya

Volum V

3 Vegetació arbustiva i herbàcia
(Prats i pastures)



Generalitat de Catalunya
Departament de Territori
i Sostenibilitat

Edició revisada 2016



Manual dels hàbitats de Catalunya

Volum I
Introducció

Volum II
1 Ambients litorals i salins

Volum III
2 Aigües continentals

Volum IV
3 Vegetació arbustiva i herbàcia
(Vegetació arbustiva)

Volum V
3 Vegetació arbustiva i herbàcia
(Prats i pastures)

Volum VI
4 Boscos

Volum VII
5 Molleres i aiguamolls
6 Roques, tarteres, glaceres, coves

Volum VIII
8 Terres agrícoles i àrees antròpiques

Manual dels hàbitats litorals de Catalunya



Manual dels hàbitats de Catalunya

Volum V

3 Vegetació arbustiva i herbàcia (Prats i pastures)

Catàleg dels hàbitats naturals reconeguts en el territori català d'acord amb els criteris establerts pel *CORINE biotopes manual* de la Unió Europea

Edició a cura de:

Jordi CARRERAS

Albert FERRÉ

Josep VIGO

Universitat de Barcelona

Autors:

Jordi CARRERAS [JC]

Empar CARRILLO [EC]

Xavier FONT [XF]

Josep M. NINOT [JMN]

Ramon M. MASALLES [RMM]

Universitat de Barcelona

Gabriel MERCADAL [GM]

Lluís VILAR [LV]

Universitat de Girona

Moisès GUARDIOLA

Andreu SALVAT

Edició revisada 2016

Edició

- * Jordi Carreras
- * Albert Ferré
- * Josep Vigo

Redacció

- * Jordi Carreras
- * Empar Carrillo
- * Xavier Font
- * Moisès Guardiola
- * Josep M. Ninot
- * Ramon M. Masalles
- ** Gabriel Mercadal
- Andreu Salvat
- ** Lluís Vilar

Coordinació científica

- * Josep Vigo

Coordinació tècnica

- *** Pilar Vendrell

Assessorament lingüístic

Neus Baltrons

Disseny i maquetació

Robert Masip (primera edició)
Lluís Mestres (edició revisada)

Retoc d'imatges

Gràfiques Ortells, S.L.

Impressió

Gràfiques Ortells, S.L.
Empresa certificada amb els sistemes de qualitat ambiental ISO 14001, EMAS i Cadena de Custòdia FSC (número de llicència C079342). S'ha imprès amb tintes compostes d'olis vegetals.

ISBN

978-84-3939-380-1

DL

B 25237-2016

© Generalitat de Catalunya

© Els autors



Aquesta obra està sota llicència de Creative Commons CC BY-NC-ND 4.0
<http://creativecommons.org/licenses/by-nc-nd/4.0>

La mobilitat ecològica i les dades de la publicació

La mobilitat ecològica és la quantitat de material que cal fer servir durant tot el cicle de vida d'un producte. A més del volum de matèries primeres, avaluem la quantitat d'emissions de CO₂ que es generen en la producció d'aquest llibre. Així fem saber al consumidor l'impacte al medi ambient del producte que ha adquirit.

Tiratge

000

Nombre de pàgines

000 interiors més cobertes

Quantitat de paper necessària per a cada exemplar
000 g.

Fibres reciclades

S'han generat els residus i consums totals següents:

	Impressió	Consum de paper
Residus (kg):	00,00	00,00
Consum aigua (litres):	00,00	00,00
Consum elèctric (kWh):	00,00	00,00
Emissions CO ₂ (kg):	00,00	00,00
Matèries primeres (kg):	00,00	00,00



El paper d'aquesta publicació té la certificació FSC®. Aquesta certificació de control de la producció paperera garanteix una gestió ambiental, econòmica i social responsable dels boscos originaris de la matèria primera. La gestió forestal ambientalmente responsable garanteix l'aprofitament just dels recursos forestals i contribueix a mantenir la biodiversitat dels boscos. La gestió forestal socialment beneficiosa contribueix a que les poblacions locals i la societat en conjunt gaudeixin dels beneficis de la muntanya i alhora conservin els recursos forestals.

- * Universitat de Barcelona
- ** Universitat de Girona
- *** Departament de Territori i Sostenibilitat, Generalitat de Catalunya

BIBLIOTECA DE CATALUNYA - DADES CIP

Manual dels hàbitats de Catalunya : catàleg dels hàbitats naturals reconeguts en el territori català d'acord amb els criteris establerts pel CORINE biotopes manual de la Unió Europea. – Ed. rev.

Conté: vol 1. Introducció -- vol. 6.4, Boscos -- vol. 7.5, Molleres i aiguamolls ; 7.6, Roques, tarteres, glaceres, coves
ISBN 9788439393849 (vol. 1). – ISBN 9788439393801 (vol. 6). – ISBN 9788439393818 (vol. 7)

I. Carreras i Raurell, Jordi, ed. II. Ferré, Albert (Ferré Codina), ed. III. Vigo, Josep, 1937-, ed. IV. Catalunya. Departament de Territori i Sostenibilitat V. Títol

1. Biòtops – Catalunya – Catàlegs 2. Ecosistemes – Catalunya
574(460.23)(083.82)

Sumari

3 Vegetació arbustiva i herbàcia

34 Prats (i altres formacions herbàcies) basòfils, secs, de terra baixa i de la muntanya mitjana

34.1	Pradells medioeuropeus	15
34.111 + 36.2p	Pradells de <i>Sedum album</i> i altres crespinel·ls, de terraprimis i replans de roca, calcícoles, de la muntanya mitjana	16
34.114	Pradells dominats per teròfits, calcícoles, de terraprimis de la muntanya mitjana	18
34.3	Prats medioeuropeus (o mediterranis) dominats per herbes perennes	21
34.323L ⁺	Prats calcícoles i mesòfils, amb dominància de <i>Brachypodium pinnatum</i> , dels estatges montà i subalpi dels Pirineus centrals	22
34.325L ⁺	Prats calcícoles i mesoxeròfils, amb <i>Sesleria coerulea</i> , <i>Primula veris</i> subsp. <i>columnae</i> , <i>Carex humilis</i> ..., dels estatges montà i subalpi dels Pirineus	24
34.32611 ⁺	Prats calcícoles i mesòfils, amb <i>Festuca nigrescens</i> , <i>Plantago media</i> (plantatge), <i>Galium verum</i> (espunyidella groga), <i>Cirsium acaule</i> ..., de la muntanya mitjana i de l'estatge subalpi dels Pirineus i de les terres properes	26
34.32612 ⁺	Prats calcícoles i mesoxeròfils, amb abundància de <i>Bromus erectus</i> i <i>Cirsium tuberosum</i> ..., de la muntanya mitjana poc seca, als territoris catalanídics meridional i central i al Montsec	28
34.32613 ⁺	Prats amb <i>Festuca spadicea</i> (sudorn), <i>Leuzea centauroides</i> ..., calcícoles i mesoxeròfils, de vessants solells de l'estatge subalpi dels Pirineus	30
34.32614 ⁺	Prats calcícoles i mesoxeròfils, amb <i>Astragalus sempervirens</i> subsp. <i>catalaunicus</i> , <i>Sideritis hyssopiifolia</i> (herba del bàlsam), <i>Festuca ovina</i> , <i>Avenula pratensis</i> ..., de l'estatge subalpi (i del montà) dels Pirineus	32
34.332G1 ⁺	Prats basòfils i xeròfils, amb <i>Festuca ovina</i> , <i>Avenula iberica</i> , <i>Bromus erectus</i> , <i>Brachypodium phoenicoides</i> , <i>Seseli montanum</i> , <i>Teucrium pyrenaicum</i> (angelins)..., de l'estatge montà dels Pirineus	34



34.36	Fenassars (prats de <i>Brachypodium phoenicoides</i>), amb <i>Euphorbia serrata</i> , <i>Galium lucidum</i> (espunyidella blanca)..., xeromesòfils, de sòls profunds de terra baixa i de la baixa muntanya mediterrània	36
34.37+	Prats o poblaments de <i>Plantago albicans</i> , de sòls argilosos secs de terra baixa	38
34.4	Vorades herbàcies	41
34.41	Vorades herbàcies xeròfiles (lligades a les rouredes i altres boscos poc humits), amb <i>Origanum vulgare</i> (orenga), <i>Geranium sanguineum</i> , <i>Tanacetum corymbosum</i> , <i>Oryzopsis paradoxa</i> ..., de la muntanya mitjana i de les contrades mediterrànies plujoses	42
34.42	Vorades herbàcies mesòfiles (lligades a les fagedes, freixenedes i altres boscos humits), amb <i>Trifolium medium</i> , <i>Trifolium ochroleucon</i> , <i>Valeriana officinalis</i> (valeriana)..., de la muntanya mitjana	44
34.5	Pradells i prats secs mediterranis	47
34.511	Llistonars (prats secs de <i>Brachypodium retusum</i>) amb teròfits, calcícoles, de terra baixa	48
34.5131	Prats de teròfits, calcícoles, de terra baixa, a la Mediterrània occidental	50
34.5133	Pradells d'annuals amb <i>Campanula fastigiata</i> , dels terrenys guixencs, llimosos, ibèrics	52
34.6	Prats alts mediterranis	55
34.61	Espartars de <i>Stipa tenacissima</i> , de la terra baixa àrida, al territori catalanidic central i meridional	56
34.621	Espartars d'albardí (<i>Lygeum spartum</i>), de les terres interiors	58
34.6321+	Prats oberts amb dominància de ripoll (<i>Oryzopsis miliacea</i>), dels camps abandonats, terres remogudes..., de terra baixa	60
34.6322+	Prats, sovint emmatats, de pelaguers (<i>Stipa offneri</i> , <i>S. pennata</i> , <i>S. capillata</i>) amb teròfits, calcícoles i xeròfils, de terra baixa (i de l'estatge submontà)	62
34.633	Poblaments de càrritx (<i>Ampelodesmos mauritanica</i>), de les contrades marítimes càlides	64
34.634	Prats sabanoides d'albellatge (<i>Hyparrhenia hirta</i>), de vessants solells de les contrades marítimes	66
34.7	Prats submediterranis	69
34.712	Prats de <i>Sesleria coerulea</i> , amb <i>Carex humilis</i> , <i>Lavandula angustifolia</i> (espígol)..., calcícoles, d'obacs dels estatges submontà i montà, als Prepirineus i a les muntanyes catalanídiques centrals	70



34.7133	Prats, sovint emmatats, d' <i>Ononis striata</i> , <i>Anthyllis montana</i> , <i>Globularia cordifolia</i> (lluqueta)..., calcícoles i xeròfils, de la muntanya mitjana (i de l'estatge subalpí), sobretot als Prepirineus	72
34.7134 ⁺	Prats de sudorn (<i>Festuca spadicea</i>) amb cornera (<i>Cotoneaster integerrimus</i>), calcícoles, d'obacs altimontans dels Prepirineus centrals	74
34.7135 ⁺	Prats de <i>Festuca gautieri</i> , calcícoles, dels relleixos i peus de cingle més o menys ombrívols, de les muntanyes catalanídiques centrals meridionals	76
34.721	Jonedes (prats, sovint emmatats, d' <i>Aphyllanthes monspeliensis</i>), calcícoles, de les contrades mediterrànies i de la muntanya mitjana poc plujosa	78
34.722	Prats, sovint emmatats, de pelaguers (<i>Stipa pennata</i>), calcícoles i xeròfils, de la muntanya mitjana poc plujosa	80
34.8	Pradells subnitròfils mediterranis	83
34.81	Prats subnitròfils de teròfits (o cardassars), amb <i>Aegilops geniculata</i> (traiguera), <i>Bromus rubens</i> , <i>Medicago rigidula</i> , <i>Carthamus lanatus</i> ..., de terra baixa	84

35 Prats acidòfils secs

35.1	Prats atlàntics o subatlàntics	87
35.11	Prats de pèl caní (<i>Nardus stricta</i>), acidòfils, de l'estatge montà (i subalpí) de la Vall d'Aran	88
35.122 ⁺	Prats silicícoles i mesòfils, amb <i>Agrostis capillaris</i> , <i>Festuca nigrescens</i> , <i>Anthoxanthum odoratum</i> (gram d'olor), <i>Galium verum</i> (espunyidella groga), <i>Genistella sagittalis</i> (gijol)..., dels estatges montà i subalpí dels Pirineus	90
35.123 ⁺	Prats silicícoles i mesòfils, amb <i>Agrostis capillaris</i> i <i>Genista tinctoria</i> , de l'estatge montà dels Pirineus	92
35.124 ⁺	Prats acidòfils i mesòfils, amb <i>Agrostis capillaris</i> i <i>Potentilla montana</i> , de l'estatge montà del Montseny	94
35.125 ⁺	Prats acidòfils i mesòfils, amb <i>Festuca nigrescens</i> , <i>Antennaria dioica</i> (pota de gat), <i>Deschampsia flexuosa</i> ..., de la zona culminal del Montseny	96
35.126 ⁺	Prats acidòfils i mesòfils, amb <i>Festuca nigrescens</i> , <i>Deschampsia flexuosa</i> , <i>Primula intricata</i> , <i>Gentiana acaulis</i> ..., generalment en terreny calcari, de l'estatge subalpí dels Prepirineus orientals	98



35.2	Pradells acidòfils medioeuropeus	101
35.21	Pradells de teròfits (<i>Aira caryophyllea</i> , <i>Vulpia myuros</i> , <i>Filago minima</i> , <i>Trifolium arvense</i> ...), silicícules i sovint de sòls arenosos, de la muntanya mitjana	102
35.23	Comunitats de <i>Corynephorus canescens</i> , de sòls arenosos de l'estatge montà	104
35.3	Pradells acidòfils mediterranis	107
35.31+	Pradells de teròfits (<i>Helianthemum guttatum</i> , <i>Tolpis barbata</i> , <i>Crassula tillaea</i> , <i>Silene gallica</i> , <i>Aira cupaniana</i> ...), sovint amb <i>Sedum</i> spp. (crespinells), silicícules, de terra baixa	108
35.32+	Llistonars (prats secs de <i>Brachypodium retusum</i>), amb teròfits, silicícules, de terra baixa	110
35.8*	Prats xeròfils de la muntanya mitjana	113
35.81+	Prats silicícules i xeròfils, amb <i>Agrostis capillaris</i> , <i>Seseli montanum</i> , <i>Festuca ovina</i> , <i>Dichanthium ischaemum</i> ..., de la muntanya mitjana pirinenca i del Montseny	114

36 Prats (i comunitats afins) d'alta muntanya

36.1	Congesteres	117
36.1111	Congesteres amb dominància de moltes, de terrenys àcids de l'estatge alpi	118
36.1112	Congesteres amb dominància de <i>Salix herbacea</i> , de terrenys àcids de l'estatge alpi	120
36.1113	Congesteres amb <i>Sedum candollei</i> i <i>Gnaphalium supinum</i> , de terrenys àcids de l'estatge alpi dels Pirineus	122
36.121	Congesteres amb <i>Gnaphalium hoppeanum</i> , <i>Ranunculus alpestris</i> ..., de terrenys calcaris de l'estatge alpi dels Pirineus	124
36.122	Congesteres amb dominància de salzes nans (<i>Salix reticulata</i> , <i>S. pyrenaica</i> ...), de terrenys calcaris de l'estatge alpi	126
36.3	Prats acidòfils d'alta muntanya	129
36.311	Prats de pèl caní (<i>Nardus stricta</i>), mesòfils, de l'alta muntanya pirinenca	130
36.312	Prats de pèl caní (<i>Nardus stricta</i>), higròfils, de l'alta muntanya pirinenca	132
36.313	Prats d' <i>Alopecurus alpinus</i> , <i>Trifolium alpinum</i> (regalèssia de muntanya)..., de llocs ben innivats, de l'estatge alpi dels Pirineus	134

36.314	Gespets (prats de <i>Festuca eskia</i>) tancats, de l'alta muntanya	136
36.315	Prats de <i>Bellardiochloa variegata</i> , de l'estatge subalpí dels Pirineus	138
36.317+	Prats silícioles i mesòfils, amb dominància de <i>Deschampsia flexuosa</i> i <i>Festuca gautieri</i> (ussona), de les canals obagues de la zona culminal del Montseny	140
36.3311	Prats de sudorn (<i>Festuca paniculata</i>), silícioles, dels indrets arrecerats, sovint en vessants rocosos, de l'estatge subalpí	142
36.3312	Prats de sudorn (<i>Festuca spadicea</i>), de terrenys carbonàtics i sòls descalcificats, dels indrets arrecerats de l'estatge subalpí dels Pirineus	144
36.332	Gespets (prats de <i>Festuca eskia</i>) esglaonats, dels vessants solells, rostos, de l'alta muntanya pirinenca	146
36.341	Prats de <i>Carex curvula</i> , acidòfils, de l'estatge alpí	148
36.3431+	Prats de <i>Festuca airoides</i> , de l'estatge alpí dels Pirineus	150
36.3432+	Prats de <i>Festuca yvesii</i> , dels vessants ventosos, secs, de l'alta muntanya pirinenca	152
36.344	Prats oberts de <i>Festuca borderi</i> i <i>Saxifraga bryoides</i> , de l'estatge subnival dels Pirineus	154
36.4	Prats basòfils d'alta muntanya	157
36.4112	Prats de <i>Sesleria coerulea</i> , <i>Carex sempervirens</i> , <i>Ranunculus thora...</i> , calcícoles i mesòfils, d'indrets frescals de l'estatge subalpí dels Pirineus	158
36.4142	Prats amb <i>Trifolium thalii</i> , <i>Festuca nigrescens</i> , <i>Ranunculus gouanii...</i> , calcícoles i mesòfils, de l'estatge subalpí superior dels Pirineus	160
36.422	Prats de <i>Kobresia myosuroides</i> , calcícoles, de l'estatge alpí dels Pirineus	162
36.434	Prats d'ussona (<i>Festuca gautieri</i>) i comunitats anàlogues, calcícoles i mesoxeròfils, de l'alta muntanya pirinenca	164

37 Herbassars, jonqueres i prats humits

37.1	Herbassars amb ulmària	167
37.1	Herbassars amb ulmària (<i>Filipendula ulmaria</i>), higròfils, i comunitats anàlogues, dels estatges montà i submontà	168
37.2	Jonqueres i herbassars humits eutròfics, medieuropeus	171

37.212	Herbassars amb <i>Cirsium rivulare</i> , <i>Chaerophyllum hirsutum</i> ..., molt higròfils i eutròfics, i comunitats anàlogues, dels estatges montà i subalpí	172
37.217	Jonqueres de <i>Juncus effusus</i> , molt higròfiles, dels estatges montà i subalpí	174
37.21A+	Herbassars megafòrbics amb <i>Valeriana pyrenaica</i> , fortament higròfils, de les vores de rierols pirinencs	176
37.21B+	Herbassars de <i>Carex paniculata</i> , molt higròfils, dels sòls entollats de l'estatge montà superior	178
37.22	Jonqueres de <i>Juncus acutiflorus</i> , acidòfiles, de l'estatge montà	180
37.241	Jonqueres subnitròfiles, de sòls calcigats i temporalment inundats, de la muntanya mitjana	182
37.242	Prats i herbassars subnitròfils, de sòls calcigats i temporalment inundats, de la muntanya mitjana	184
37.26+	Herbassars amb cua de cavall (<i>Equisetum telmateia</i>) i càrexs (<i>Carex pendula</i> , <i>C. remota</i>)..., de fons de còrrecs i sòls xops, al territori catalanidic septentrional i central	186
37.29+	Herbassars higròfils de tendència eurosiberiana amb fel·landri fistulós (<i>Oenanthe fistulosa</i>), graciola (<i>Gratiola officinalis</i>), baldel·lia (<i>Baldellia ranunculoides</i>), jonquet (<i>Eleocharis palustris</i> spp.)... de la terra baixa, al territori ruscinic i àrees adjacents	188
37.3	Jonqueres i herbassars humits, oligotròfics, medieuropeus	191
37.311	Herbassars gramínoides amb alba roja (<i>Molinia coerulea</i>), higròfils i basòfils, de la muntanya mitjana.	192
37.312	Herbassars gramínoides amb alba roja (<i>Molinia coerulea</i>), higròfils i neutroacidòfils, de la muntanya mitjana	194
37.4	Jonqueres mediterrànies	197
37.4	Jonqueres de jonc boval (<i>Scirpus holoschoenus</i>) i herbassars gramínoides, higròfils, de terra baixa (i de la muntanya mitjana)	198
37.5	Prats humits mediterranis	201
37.5	Prats i gespes de sòls argil·lomargosos, temporalment inundats, de terra baixa	202
37.7	Vorades herbàcies subnitròfiles	205
37.71	Herbassars i vels de plantes enfiladisses, subnitròfils, de les vores d'aigua	206
37.72	Herbassars subnitròfils de marges i claranes forestals, en indrets ombrejats i frescals de la muntanya mitjana	208



37.8	Herbassars subalpins	211
37.82	Herbassars graminoides, sovint dominats per <i>Calamagrostis arundinacea</i> , de vessants solells de l'estatge subalpí	212
37.83	Herbassars megafòrbics de l'estatge subalpí dels Pirineus i del Montseny	214
37.88	Sarronars (comunitats dominades per <i>Chenopodium bonus-henricus</i>) i altres herbassars nitròfils d'alta muntanya	216
37.89+	Herbassars de rovell d'ou (<i>Trollius europaeus</i>), bistorta (<i>Polygonum bistorta</i>)..., no dallats, de l'estatge subalpí	218

38 Prats de dall i pastures grasses

38.1	Pastures grasses	221
38.112	Prats amb <i>Cynosurus cristatus</i> , mesòfils, intensament pasturats	222
38.2	Prats de dall de terra baixa i de la muntanya mitjana	225
38.23	Prats dalladors amb fromental (<i>Arrhenatherum elatius</i>), dels estatges submontà i montà	226
38.24+	Prats dalladors, generalment amb <i>Gaudinia fragilis</i> , de la terra baixa plujosa	228
38.3	Prats de dall altimontans i subalpins	231
38.3	Prats dalladors, mesohigròfils, principalment altimontans (i subalpins)	232





34

Prats (i altres formacions herbàcies) basòfils, secs, de terra baixa i de la muntanya mitjana



34.1

Pradells medioeuropeus

34.111 + 36.2p

Pradells de *Sedum album* i altres crespínells, de terraprimis i replans de roca, calcícoles, de la muntanya mitjana



Comunitat de crespínell blanc sobre la cinglera del Far (la Selva). A. Ferré

Aspecte

Pradells dominats per petits camèfits suculents del grup dels crespínells, entre els quals poden créixer algunes plantes anuals i molses. De vegades les molses poden ser-hi força abundants i arribar a recobrir fins al 50 % de la superfície. El recobriment total és molt variable (del 25 al 95 %).

Ecologia

Àrees biogeogràfiques

Muntanya mitjana i muntanya mediterrània.

Ambients que ocupa

Indrets ben exposats. Replans i codines de roca calcària; esporàdicament, marges de camins i part superior de murs de pedra seca.

Clima

Medioeuropeu o mediterrani muntanyenc.

Substrat i sòl

Roques calcínals. Sòls esquelètics carbonatats, de reacció neutra o clarament bàsica.

Flora principal

dom. ab. sign. sec.

<i>Sedum album</i> (crespínell blanc)	•		•	
<i>Sedum acre</i> (crespínell picant)	•		•	
<i>Medicago minima</i> (melgò)				•
<i>Alyssum alyssoides</i> (herba de la ràbia)				•



Crespinel picant. X. Font

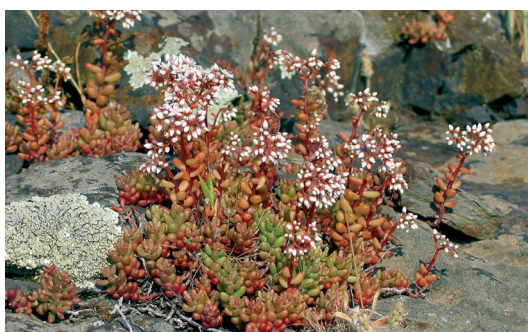

Crespinel blanc. J. Font

Distribució dins el territori català

Pirineus (incloent-hi els Prepirineus), entre 750 i 1.600 m d'altitud, i territoris catalanídics i olositànic.

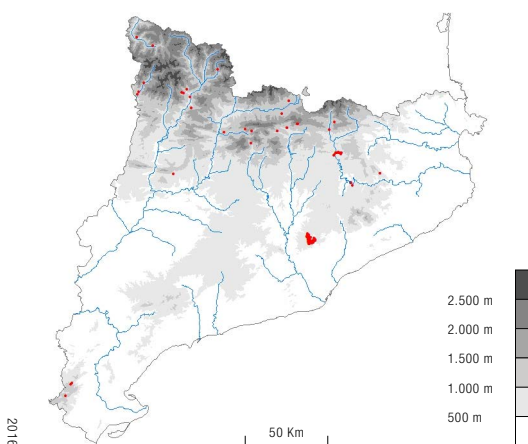

Sintàxons o altres unitats tipològiques que hi corresponen

Cerastietum pumili Oberd. et Th. Müller 1968

etc.

Usos i problemes de conservació

Ús

Sense ús.

Conservació

Sense problemes de conservació coneguts.

Indicadors d'interès de conservació

Riquesa florística (biodiversitat)	(IC1)	3
Raresa florística	(IC2)	1
Forma d'implantació territorial	(IC3)	4
Estadi successional (grau de maduresa)	(IC4)	4
Valor biogeogràfic (endemicitat)	(IC5)	1
Extensió territorial (freqüència dins el territori català)	(IC6)	3
Interès de Conservació	(IC)	16

Grau d'amenaça	(A)	3
-----------------------	------------	----------

Tipus d'hàbitats d'interès comunitari (annex I de la Directiva 97/62/UE) corresponents

6110* Pradells de terraprimis i replans de roca, calcícoles o basòfils de l'*Alyso-Sedion albi*.

Unitats de la llegenda de la Cartografia dels hàbitats a Catalunya (1:50.000) que el representen

Cap.

Unitat EUNIS corresponent

E1.111 Middle European stonecrop swards

[XF]

34.114

Pradells dominats per teròfits, calcícoles, de terraprimms de la muntanya mitjana



Cerastium pumilum. J. Vigo

Aspecte

Pradells de recobriment extremament variable (del 25 al 95 %), formats principalment per petites plantes anuals. La composició florística és molt diversa, a part que poden dominar-hi clarament determinades espècies o bé no haver-n'hi cap de dominant. Les moltes poden ser molt abundants i recobrir fins al 50 % del terra. Sovint aquests pradells fan mosaic amb altres menes de prats.

Ecologia

Àrees biogeogràfiques

Muntanya mitjana.

Ambients que ocupa

Indrets oberts; marges de camins, part superior dels murs de pedra seca, replanets de roca, terraprimms.

Clima

Medioeuropeu.

Substrat i sòl

Substrat calcari. Sòls esquelètics, carbonatats, de reacció neutra o clarament bàsica.

Flora principal

dom. ab. sign. sec.

<i>Medicago minima</i> (melgó)		•		
<i>Alyssum alyssoides</i> (herba de la ràbia)		•		
<i>Cerastium pumilum</i>			•	
<i>Arabis auriculata</i>			•	
<i>Minuartia rubra</i>			•	
<i>Minuartia hybrida</i>			•	
<i>Apera interrupta</i>			•	
<i>Arenaria serpyllifolia</i>				•
<i>Sedum album</i> (crespine ll blanc)				•
<i>Petrothagia prolifera</i> (clavellet)				•



Herba de la ràbia. X. Font

Distribució dins el territori català

Pirineus (incloent-hi els Prepirineus), entre 750 i 1.600 m d'altitud.

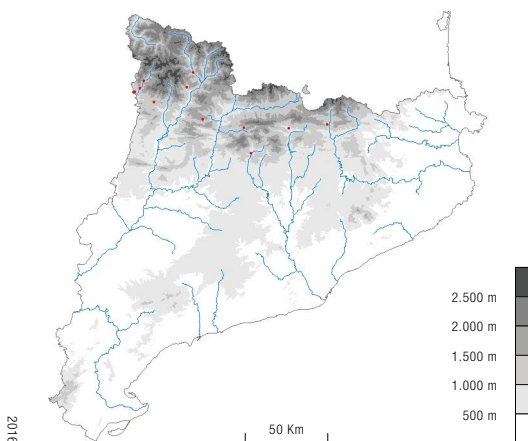

2016

Sintàxons o altres unitats tipològiques que hi corresponen

Cerastietum pumili Oberd. et Th. Müller 1968.

Usos i problemes de conservació

Ús

Sense ús.

Conservació

Sense problemes de conservació coneguts.

Indicadors d'interès de conservació

Riquesa florística (biodiversitat)	(IC1)	3
Raresa florística	(IC2)	1
Forma d'implantació territorial	(IC3)	4
Estadi successional (grau de maduresa)	(IC4)	3
Valor biogeogràfic (endemicitat)	(IC5)	1
Extensió territorial (freqüència dins el territori català)	(IC6)	3
Interès de Conservació	(IC)	15

Grau d'amenaça	(A)	4
-----------------------	------------	----------

Tipus d'hàbitats d'interès comunitari (annex I de la Directiva 97/62/UE) corresponents

6110* Pradells de terraprim i replans de roca, calcícoles o basòfils de l'*Alyso-Sedion albi*.

Unitats de la llegenda de la Cartografia dels hàbitats a Catalunya (1:50.000) que el representen

Cap.

Unitat EUNIS corresponent

E1.114 Middle European rock debris small forb communities

[A]



34

Prats (i altres formacions herbàcies) basòfils, secs, de terra baixa i de la muntanya mitjana



34.3

Prats medioeuropeus (o mediterranis) dominats per herbes perennes

34.323L+

Prats calcícoles i mesòfils, amb dominància de *Brachypodium pinnatum*, dels estatges montà i subalpí dels Pirineus centrals



Pastura de *Brachypodium pinnatum* vora Betren (Vall d'Aran). J. Vigo

Aspecte

Pastures mesòfiles, dominades per *Brachypodium pinnatum*, una mena de fenàs, bé que de vegades hi són molt abundants altres plantes, sobretot *Bromus erectus* o la burnaga blanca. El recobriment sempre és molt elevat (pròxim al 100 %) i l'alçària de la vegetació, molt lligada a la intensitat de la pastura, no sol depassar els 60 cm.

Ecologia

Àrees biogeogràfiques

Estatges montà i subalpí.

Ambients que ocupa

Vessants poc o molt costeruts (fins a 40° de pendent).

Clima

Medioeuropeu subatlàntic de transició cap al subalpí.

Substrat i sòl

Substrats calcaris, rarament silícis. Sòls més aviat prims i de reacció bàsica; sovint, però, s'hi donen fenòmens locals de descalcificació que afavoreixen l'entrada de plantes acidòfiles, com *Cerastium arvense* o *Silene ciliata*.

Flora principal

dom. ab. sign. sec.

<i>Brachypodium pinnatum</i>	•		•	
<i>Astragalus sempervirens</i> subsp. <i>catalaunicus</i> (burnaga blanca)		•	•	
<i>Bromus erectus</i>		•		
<i>Plantago media</i> (plantatge mitjà)		•		
<i>Teucrium pyrenaicum</i> (angelins)			•	
<i>Globularia nudicaulis</i>			•	
<i>Eryngium bourgatii</i> (panical blau)			•	
<i>Cerastium arvense</i>				•
<i>Silene ciliata</i>				•



Globularia nudicaulis. I. Soriano



Brachypodium pinnatum. A. Ferré

Distribució dins el territori català

Pirineus centrals, entre 1.000 i 2.000 m d'altitud.

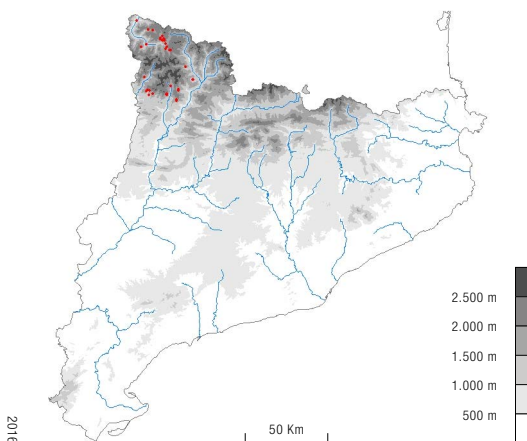

2016

Sintàxons o altres unitats tipològiques que hi corresponen

Carlino-Brachypodietum pinnati O. Bolòs 1957

Teucrio pyrenaici-Astragaletum catalaunici Carrillo et Ninot 1990

Euphrasio-Plantaginetum mediae O. Bolòs 1954

etc.

Usos i problemes de conservació

Ús

S'utilitza com a pastura d'ovelles i vaques.

Conservació

Sense problemes de conservació coneguts. L'excés de pastura pot degradar-lo, però sense pastura es va emmatant progressivament. En general es tracta de comunitats secundàries originades per la destrucció del bosc, sobretot pinedes.

Indicadors d'interès de conservació

Riquesa florística (biodiversitat)	(IC1)	3
Raresa florística	(IC2)	1
Forma d'implantació territorial	(IC3)	2
Estadi successional (grau de maduresa)	(IC4)	2
Valor biogeogràfic (endemicitat)	(IC5)	3
Extensió territorial (freqüència dins el territori català)	(IC6)	4
Interès de Conservació	(IC)	15

Grau d'amenaça	(A)	3
-----------------------	------------	----------

Tipus d'hàbitats d'interès comunitari

(annex I de la Directiva 97/62/UE) corresponents

6210 Prats –i fàcies emmatades– medioeuropeus, seminatural, sobre substrat calcari (*Festuco-Brometea*).

Unitats de la llegenda de la Cartografia dels hàbitats a Catalunya (1:50.000) que el representen

34a Prats amb dominància de *Brachypodium pinnatum*, calcícoles i mesòfils, dels estatges montà i subalpí dels Pirineus centrals.

Unitat EUNIS corresponent

E1.263M.ES

[XF]

34.325L+

Prats calcícoles i mesoxeròfils, amb *Sesleria coerulea*, *Primula veris* subsp. *columnae*, *Carex humilis*..., dels estatges montà i subalpí dels Pirineus



Sobre el pla d'Anyella (Ripollès). J. Vigo

Aspecte

Pastures denses (recobriments sempre superior al 95 %), dominades per hemicriptòfits (sobretot la gramínia *Sesleria coerulea*). En són característiques diverses plantes calcícoles dels prats subalpins. En general, solen formar taques d'extensió no gaire gran.

Ecologia

Àrees biogeogràfiques

Estatges montà superior i subalpí.

Ambients que ocupa

Vessants obacs més o menys pendents; no rarament, antigues tarteres fixades.

Clima

Medioeuropeu submediterrani o subalpí.

Substrat i sòl

Substrats calcaris. Sòls en general poc desenvolupats, bàsics.

Flora principal

dom. ab. sign. sec.

<i>Sesleria coerulea</i>	•		•	
<i>Carex humilis</i>		•	•	
<i>Cirsium acaule</i> (calcida de prat)		•	•	
<i>Festuca gautieri</i> (ussona)		•		
<i>Plantago media</i> (plantatge mitjà)		•		
<i>Leontodon hispidus</i>		•		
<i>Poa alpina</i>			•	
<i>Ononis cristata</i>			•	
<i>Gentiana verna</i> (pastorella)				•
<i>Primula veris</i> subsp. <i>columnae</i> (cucut)				•



Ononis cristata. X. Font



Sesleria coerulea. X. Font

Distribució dins el territori català

Prepirineus (del Montsec al Ripollès), entre 1.300 i 2.000 m d'altitud.

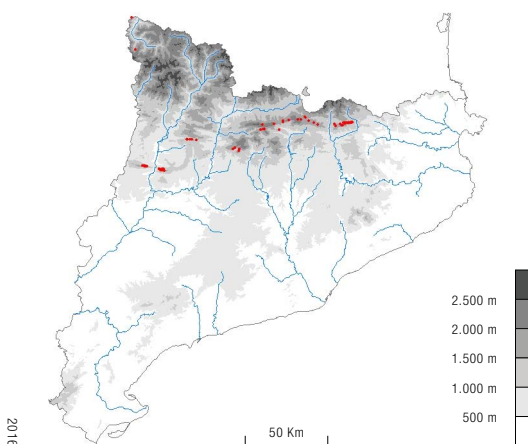

2016

Sintàxons o altres unitats tipològiques que hi corresponen

Plantagini-Seslerietum Vigo (1979) 1982

Cotoneastri-Festucetum spadiceae Romo 1989 subass.
seslerietosum (= *Lathyro pannonicis-Seslerietum albicantis* Romo 1989)

Usos i problemes de conservació

Ús

S'utilitza com a pastura d'ovelles i vaques.

Conservació

Amenaçat per la manca de pastura i la recuperació del bosc als indrets on havia estat afavorit.

Sovint són producte de desforestació, sobretot d'antigues pinedes de pi roig i de pi negre, i quan es deixen de pasturar poden ser envaïdes per plantes forestals i evolucionar cap a la pineda potencial.

Indicadors d'interès de conservació

Riquesa florística (biodiversitat)	(IC1)	4
Raresa florística	(IC2)	2
Forma d'implantació territorial	(IC3)	2
Estadi successional (grau de maduresa)	(IC4)	2
Valor biogeogràfic (endemicitat)	(IC5)	3
Extensió territorial (freqüència dins el territori català)	(IC6)	4
Interès de Conservació	(IC)	17

Grau d'amenaça	(A)	2
-----------------------	------------	----------

Tipus d'hàbitats d'interès comunitari

(annex I de la Directiva 97/62/UE) corresponents

6210 Prats –i fàcies emmatades– medioeuropeus, seminatural, sobre substrat calcari (*Festuco-Brometea*).

Unitats de la llegenda de la Cartografia dels hàbitats a Catalunya (1:50.000) que el representen

34a1 Prats amb *Sesleria coerulea*, *Primula veris* subsp. *columnae*, *Carex humilis*..., calcícoles i mesoxeròfils, dels estatges montà i subalpí dels Pirineus.

Unitat EUNIS corresponent

E1.265J.ES

[XF]

34.32611+

Prats calcícoles i mesòfils, amb *Festuca nigrescens*, *Plantago media* (plantatge), *Galium verum* (espunyidella groga), *Cirsium acaule*..., de la muntanya mitjana i de l'estatge subalpí dels Pirineus i de les terres properes



Pastures mesòfiles al Port del Comte. M. Guardiola

Aspecte

Pastures denses (recobriment del 100 %) en què les plantes graminoides i les no graminoides presenten un recobriment molt equilibrat. Entre les primeres destaca *Festuca nigrescens*, i entre les segones, el plantatge mitjà.

Ecologia

Àrees biogeogràfiques

Estatges montà i subalpí inferior.

Ambients que ocupa

Àrees planes i vessants poc pendents.

Clima

Montà o subalpí.

Substrat i sòl

Terrenys calcaris. Sòls profunds i de bona qualitat, sovint sotmesos a processos de descarbonatació.

Flora principal

dom. ab. sign. sec.

<i>Festuca nigrescens</i>		•	•	
<i>Alchemilla flabellata</i> (peu de lleó)		•	•	
<i>Poa alpina</i>		•	•	
<i>Koeleria macrantha</i>		•	•	
<i>Plantago media</i> (plantatge mitjà)		•		
<i>Galium verum</i> (espunyidella groga)		•		
<i>Cirsium acaule</i> (calcida de prat)		•		
<i>Astragalus danicus</i>			•	
<i>Luzula campestris</i>				•



Plantatge mitjà. A. Ferré



Espunyidella groga. M. Guardiola

Distribució dins el territori català

Pirineus i territoris olositànic i ausosagàrric oriental (puntualment al catalanídic septentrional), entre 500 i 2.000 m d'altitud.

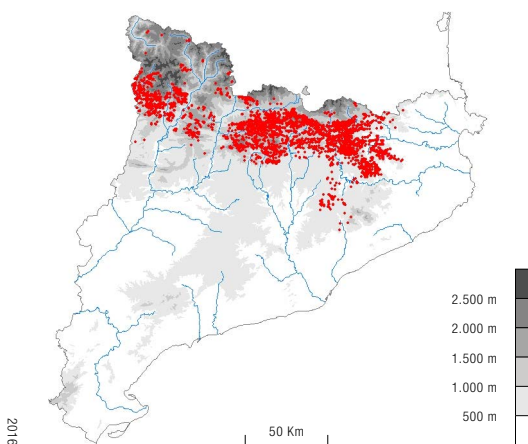

2016

Sintàxons o altres unitats tipològiques que hi corresponen

Euphrasio-Plantagnetum mediae O. Bolòs 1954

Alchemillo-Festucetum nigrescentis Vigo (1979) 1982 (incl. *Astragalo-Poetum alpinae* Farràs et Vigo 1981)

Usos i problemes de conservació

Ús

Pastura principalment de vaques, però també d'ovelles i cavalls.

Conservació

La disminució de la càrrega ramadera en algunes indrets pot afavorir l'evolució d'aquesta comunitat cap al bosc potencial. En alguns indrets sobrepasturats es transforma en pastures intensives, s'hi aboquen purins i s'enriqueix amb plantes nitròfiles, de manera que es banalitza la composició florística.

Indicadors d'interès de conservació

Riquesa florística (biodiversitat)	(IC1)	4
Raresa florística	(IC2)	3
Forma d'implantació territorial	(IC3)	1
Estadi successional (grau de maduresa)	(IC4)	2
Valor biogeogràfic (endemicitat)	(IC5)	3
Extensió territorial (freqüència dins el territori català)	(IC6)	3
Interès de Conservació	(IC)	16

Grau d'amenaça	(A)	1
-----------------------	------------	----------

Tipus d'hàbitats d'interès comunitari (annex I de la Directiva 97/62/UE) corresponents

6210 Prats –i fàcies emmatades– medioeuropeus, seminaturals, sobre substrat calcari (*Festuco-Brometea*).

Unitats de la llegenda de la Cartografia dels hàbitats a Catalunya (1:50.000) que el representen

34b Prats calcícoles i mesòfils, amb *Festuca nigrescens*, *Plantago media* (plantatge), *Galium verum* (espunyidella groga), *Cirsium acaule*..., de la muntanya mitjana i de l'estatge subalpí dels Pirineus i de les terres properes . □

Unitat EUNIS corresponent

E1.26611.ES

[XF]

34.32612+

Prats calcícoles i mesoxeròfils, amb abundància de *Bromus erectus* i *Cirsium tuberosum*..., de la muntanya mitjana poc seca, als territoris catalanídic meridional i central i al Montsec



Bromus erectus. A. Ferré i J. Vigo

Aspecte

Pastures denses (90 a 100 % de recobriment), dominades clarament per *Bromus erectus* i amb abundància de *Cirsium tuberosum*. En el ple del desenvolupament, i si el bestiar no els ha tocat, arriben a fer uns 60 cm d'alçària.

Ecologia

Àrees biogeogràfiques

Muntanya mitjana (estatge submontà) i muntanya mediterrània.

Ambients que ocupa

Fons de vall frescals, cobrint petites extensions.

Clima

Mediterrani muntanyenc subhúmit o medieuropeu submediterrani.

Substrat i sòl

Substrats calcínals. Sòls profunds, carbonatats.

Flora principal

dom. ab. sign. sec.

<i>Bromus erectus</i>	•			
<i>Cirsium tuberosum</i>		•	•	
<i>Ononis spinosa</i> (gavó espinós)		•		
<i>Polygala calcarea</i> (herba blava)				•
<i>Geum sylvaticum</i>				•
<i>Prunella laciniata</i> (prunel·la blanca)				•



Cirsium tuberosum. A. Mercadé

Distribució dins el territori català

Muntanyes catalanídiques meridionals, i Prepirineus (Montsec).

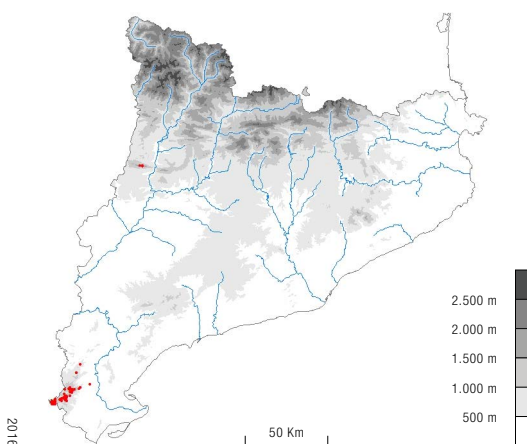

Sintàxons o altres unitats tipològiques que hi corresponen

Bromo-Cirsietum tuberosi O. Bolòs 1967

Usos i problemes de conservació

Ús

Marginalment utilitzats per pasturar ja que ocupen poca extensió i geogràficament es troben fora de l'àrea principal de pasturatges dels Pirineus.

Conservació

S'embosquinen fàcilment, ja que es tracta de comunitats secundàries. Vulnerable a causa de la seva raresa a Catalunya.

Indicadors d'interès de conservació

Riquesa florística (biodiversitat)	(IC1)	4
Raresa florística	(IC2)	2
Forma d'implantació territorial	(IC3)	3
Estadi successional (grau de maduresa)	(IC4)	2
Valor biogeogràfic (endemicitat)	(IC5)	3
Extensió territorial (freqüència dins el territori català)	(IC6)	4
Interès de Conservació	(IC)	18

Grau d'amenaça	(A)	1
-----------------------	------------	----------

Tipus d'hàbitats d'interès comunitari (annex I de la Directiva 97/62/UE) corresponents

6210 Prats –i fàcies emmatades– medioeuropeus, seminatural, sobre substrat calcari (*Festuco-Brometea*).

Unitats de la llegenda de la Cartografia dels hàbitats a Catalunya (1:50.000) que el representen

34c Prats amb abundància de *Bromus erectus* i *Cirsium tuberosum*..., calcícoles i mesoxeròfils, de la muntanya mitjana poc seca als territoris catalanídics meridional i central i al Montsec.

Unitat EUNIS corresponent

E1.26612.ES

[XF]

34.32613+

Prats amb *Festuca spadicea* (sudorn), *Leuzea centauroides*..., calcícoles i mesoxeròfils, de vessants solells de l'estatge subalpi dels Pirineus



Prat amb *Leuzea centauroides* al port de la Bonaigua (Vall d'Aran). M. Guardiola

Aspecte

Prats alts, de més d'1,5 m, presidits pel sudorn. Els hemicriptòfits són la forma biològica dominant (vora el 70 %), però hi destaquen també els geòfits (12 %), sobretot el lliri blau dels Pirineus i l'albó de muntanya, que al pic de la florida donen a aquests prats un aspecte ufanós. Quan atenyen el màxim desenvolupament, són comunitats força denses (del 95 al 100 % de recobriments).

Ecologia

Àrees biogeogràfiques

Estatge subalpi.

Ambients que ocupa

Vessants solells, sovint en canals i repeus de cingle arrecerats.

Clima

Subalpi.

Substrat i sòl

Sòls profunds, sobre calcàries o calcosquistos.

Flora principal

dom. ab. sign. sec.

<i>Festuca spadicea</i> (sudorn)	•		•	
<i>Iris latifolia</i> (lliri dels Pirineus)		•	•	
<i>Asphodelus albus</i> (albó de muntanya)		•	•	
<i>Teucrium pyrenaicum</i> (angelins)		•	•	
<i>Carex humilis</i>		•		
<i>Helianthemum nummularium</i> (herba turmera)		•		
<i>Bromus erectus</i>		•		
<i>Leuzea centauroides</i>			•	
<i>Carduus carlinifolius</i> (card)			•	
<i>Hippocrepis comosa</i> (desferracavalls)			•	
<i>Galium</i> gr. <i>pumilum</i>				•
<i>Dianthus hyssopifolius</i> (clavell d'olor)				•



Sudorn. X. Font



Albó de muntanya. J. Vigo

Distribució dins el territori català

Pirineus, entre 1.700 i 2.100 m.

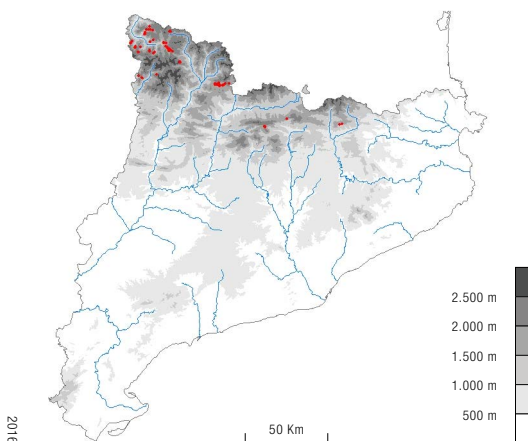

Sintaxons o altres unitats tipològiques que hi corresponen

Teucrio-Festucetum spadiceae Carreras et Vigo 1988

Rhinantho-Rhaponticetum centauroidis O. Bolòs 1970

Potentillo-Festucetum Nègre et Geslot 1976

Usos i problemes de conservació

Ús

Sense ús, eventualment pasturat per ramats de vaques i ovelles.

Conservació

Sense problemes de conservació coneguts.

La majoria d'aquests prats són de difícil accés, de manera que a penes són pasturats.

Indicadors d'interès de conservació

Riquesa florística (biodiversitat)	(IC1)	4
Raresa florística	(IC2)	2
Forma d'implantació territorial	(IC3)	3
Estadi successional (grau de maduresa)	(IC4)	2
Valor biogeogràfic (endemicitat)	(IC5)	3
Extensió territorial (freqüència dins el territori català)	(IC6)	4
Interès de Conservació	(IC)	18

Grau d'amenaça	(A)	3
-----------------------	------------	----------

Tipus d'hàbitats d'interès comunitari (annex I de la Directiva 97/62/UE) corresponents

6210 Prats –i fàcies emmatades– medioeuropeus, seminaturals, sobre substrat calcari (*Festuco-Brometea*).

Unitats de la llegenda de la Cartografia dels hàbitats a Catalunya (1:50.000) que el representen

34e Prats amb sudorn (*Festuca spadicea*), *Leuzea centauroides*..., calcícoles i mesoxeròfils, de vessants solells de l'estatge subalpí dels Pirineus.

Unitat EUNIS corresponent

E1.26613.ES

[A]

34.32614+

Prats calcícoles i mesoxeròfils, amb *Astragalus sempervirens* subsp. *catalaunicus*, *Sideritis hyssopifolia* (herba del bàlsam), *Festuca ovina*, *Avenula pratensis*..., de l'estatge subalpí (i del montà) dels Pirineus



Pastura amb burniol blanc a les costes de l'Huguët (Ripollès), J. Vigo

Aspecte

Pastures en què tenen força importància diversos camèfits, que poden recobrir una bona part del terreny (30 %), entre els quals destaquen el burniol blanc i l'herba del bàlsam. La resta són sobretot hemicriptòfits, principalment graminoides. La comunitat no arriba a tancar-se del tot; el recobriments màxim no sol passar del 95 %.

Ecologia

Àrees biogeogràfiques

Estatges altimontà i subalpí.

Ambients que ocupa

Vessants solells, secs a l'estiu, ventejats i poc innivats a l'hivern a causa de l'orientació i del fort pendent (de 20° a 35°).

Clima

Subalpí subcontinental.

Substrat i sòl

Sobretot calcosquistos. Sòls carbonatats, de vegades lleugerament acidificats.

Flora principal

dom. ab. sign. sec.

<i>Astragalus sempervirens</i> subsp. <i>catalaunicus</i> (burniol blanc)			•	•
<i>Sideritis hyssopifolia</i> (herba del bàlsam)			•	•
<i>Teucrium pyrenaicum</i> (angelins)			•	•
<i>Festuca gautieri</i> (ussona)			•	•
<i>Thymus pulegioides</i> (serpoll)			•	
<i>Avenula pratensis</i>			•	
<i>Festuca</i> gr. <i>ovina</i>			•	
<i>Cirsium acaule</i> (calcida de prat)				•
<i>Carex caryophylla</i>				•
<i>Globularia cordifolia</i> (lluqueta)				•
<i>Bromus erectus</i>				•
<i>Eryngium bourgatii</i> (panical blau)				•



Herba del bàlsam. X. Font

Distribució dins el territori català

Pirineus centrals (Pallars i Ribagorça) i Prepirineus orientals (Port del Comte, serra de Cadí); de 1.700 a 2.100 m d'altitud.

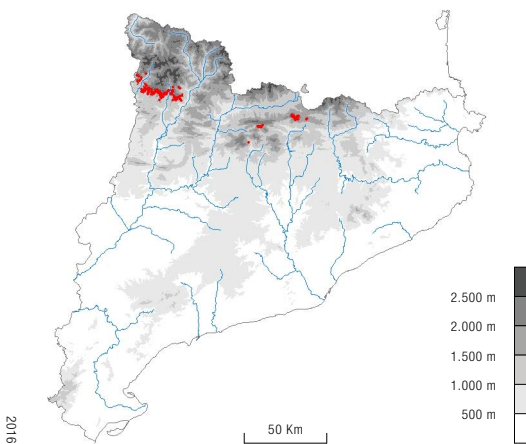

2016

Sintàxons o altres unitats tipològiques que hi corresponen

Festucetum scopariae (Suspl.) Br.-Bl. 1948

Teucrio pyrenaici-Astragaletum catalaunici Carrillo et Ninot 1990

Usos i problemes de conservació

Ús

S'utilitza com a pastura, principalment d'ovelles.

Conservació

Sense problemes de conservació coneguts.

Indicadors d'interès de conservació

Riquesa florística (biodiversitat)	(IC1)	4
Raresa florística	(IC2)	1
Forma d'implantació territorial	(IC3)	2
Estadi successional (grau de maduresa)	(IC4)	2
Valor biogeogràfic (endemicitat)	(IC5)	3
Extensió territorial (freqüència dins el territori català)	(IC6)	4
Interès de Conservació	(IC)	16

Grau d'amenaça	(A)	2
-----------------------	------------	----------

Tipus d'hàbitats d'interès comunitari

(annex I de la Directiva 97/62/UE) corresponents

6210 Prats –i fàcies emmatades– medioeuropeus, seminatural, sobre substrat calcari (*Festuco-Brometea*).

Unitats de la llegenda de la Cartografia dels hàbitats a Catalunya (1:50.000) que el representen

34f Prats amb *Astragalus sempervirens* subsp. *catalaunicus*, *Sideritis hyssopifolia* (herba del bàlsam), *Festuca ovina*, *Avenula pratensis*..., calcícoles i mesoxeròfils, de l'estatge subalpí (i del montà) dels Pirineus.

Unitat EUNIS corresponent

E1.26614.ES

[XF]

34.332G1+

Prats basòfils i xeròfils, amb *Festuca ovina*, *Avenula iberica*, *Bromus erectus*, *Brachypodium phoenicoides*, *Seseli montanum*, *Teucrium pyrenaicum* (angelins)..., de l'estatge montà dels Pirineus



Pastures sobre Pobellà (vall Fosca). I. Soriano

Aspecte

Pastures seques en què no hi ha una sola espècie dominant sinó una barreja de gramínies diverses, molt abundants, acompanyades d'un gran nombre de plantes no gramínoides, menys abundants. El recobriment no és mai total, de manera que sovint s'hi veuen claps de terra nua (fins al 40 % de la superfície). Hàbitat que comprèn nombroses formes, diferenciables per diversos tàxons rars, significatius.

Ecologia

Àrees biogeogràfiques

Muntanya mitjana: estatges submontà i montà.

Ambients que ocupa

Vessants solells poc o molt pendents. Algunes formes d'aquest hàbitat, diferenciades per espècies termòfiles, com ara la lleteresca vera (*Euphorbia chaecias*) o la sempreviva, es desenvolupen en els indrets més costeruts (fins a 35° de pendent) i calents de l'estatge submontà. Les formes amb angelins i *Adonis vernalis* es fan en àrees gairebé planes i una mica ombrívols.

Clima

Medioeuropeu submediterrani.

Substrat i sòl

Tant calcàries compactes com esquistos calcaris. Sòls sempre carbonatats, de reacció bàsica (pH entre 7 i 8,5).

Flora principal

dom. ab. sign. sec.

<i>Festuca ovina</i>		•		
<i>Avenula pratensis</i> subsp. <i>iberica</i>		•		
<i>Bromus erectus</i>		•		
<i>Brachypodium phoenicoides</i> (fenàs)		•		
<i>Onobrychis supina</i> (trepadella borda)		•		
<i>Seseli montanum</i>		•		
<i>Helianthemum nummularium</i> (herba turmera)		•		
<i>Teucrium pyrenaicum</i> (angelins)			•	
<i>Linum viscosum</i>			•	
<i>Adonis vernalis</i>			•	
<i>Teucrium montanum</i>			•	
<i>Cleistogenes serotina</i>			•	
<i>Helichrysum stoechas</i> (sempreviva)			•	
<i>Genista scorpius</i> (argelaga)				•



Seseli montanum. J. Vigo

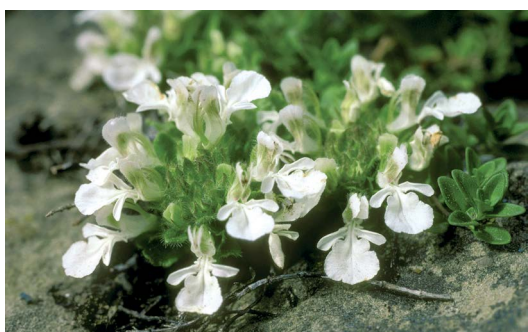

Angelins. X. Font

Distribució dins el territori català

Pirineus (incloent-hi els Prepirineus), entre 600-800 i 1.600 m d'altitud.

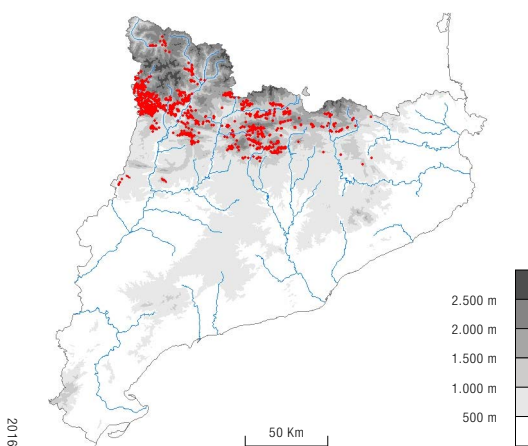

2016

Sintàxons o altres unitats tipològiques que hi corresponen

Teucrio pyrenaici-Brometum erecti Vigo 1979
Teucrio-Avenuletum mirandanae Carrillo et Ninot 1983
Lino viscosi-Brometum erecti Vigo 1979
Irido-Brometum erecti Carrillo et Ninot 1983
Stipo-Teucrietum montani X. Font et Vigo 1993
Adonido-Brometum erecti Font 1983
Cleistogeno-Dichanthietum ischaemi Carreras et Font 1983

Usos i problemes de conservació

Ús

Pastura principalment d'oví i cabrum.

Conservació

S'embosquina fàcilment si baixa la pressió de pastura. La comunitat amb *Adonis vernalis*, de la Baixa Cerdanya, es troba seriosament amenaçada per la seva poca extensió i les segones residències que s'estableixen sobre seu.

Indicadors d'interès de conservació

Riquesa florística (biodiversitat)	(IC1)	4
Raresa florística	(IC2)	4
<i>Algunes formes de l'hàbitat contenen plantes molt rares a Catalunya, com ara Adonis vernalis, Teucrium montanum o Cleistogenes serotina</i>		
Forma d'implantació territorial	(IC3)	2
Estadi successional (grau de maduresa)	(IC4)	2
Valor biogeogràfic (endemicitat)	(IC5)	3
Extensió territorial (freqüència dins el territori català)	(IC6)	2
Interès de Conservació	(IC)	17

Grau d'amenaça	(A)	1
-----------------------	------------	----------

Tipus d'hàbitats d'interès comunitari (annex I de la Directiva 97/62/UE) corresponents

6210 Prats –i fàcies emmatades– medioeuropeus, seminatural, sobre substrat calcari (*Festuco-Brometea*).

Unitats de la llegenda de la Cartografia dels hàbitats a Catalunya (1:50.000) que el representen

34d Prats basòfils i xeròfils, amb *Festuca ovina*, *Avenula iberica*, *Bromus erectus*, *Brachypodium phoenicoides*, *Seseli montanum*, *Teucrium pyrenaicum* (angelins)..., de l'estatge montà dels Pirineus.



Unitat EUNIS corresponent

E1.272G1.ES

[XF]

34.36

Fenassars (prats de *Brachypodium phoenicoides*), amb *Euphorbia serrata*, *Galium lucidum* (espunyidella blanca)..., xeromesòfils, de sòls profunds de terra baixa i de la baixa muntanya mediterrània



Fenassar prop de Castelló de Farfanya (la Noguera). A. Ferré i J. Vigo

Aspecte

Prats més o menys verds durant tot l'any, de 40 a 80 cm d'alçària, dominats pel fenàs de marge. El recobriment vegetal d'aquesta graminia és molt elevat (del 50 al 95 %), de manera que la resta de plantes no són mai gaire abundants i fan el paper d'acompanyants.

Ecologia

Àrees biogeogràfiques

Terra baixa i muntanya mediterrània.

Ambients que ocupa

Talussos, marges de conreus i erms. El pendent i l'exposició són molt variables, des de llocs plans fins a talussos de vora 80° d'inclinació.

Clima

Mediterrani subhúmit.

Substrat i sòl

Sòls profunds i ben airejats, sovint bàsics, i amb un cert grau d'humitat.

Flora principal

dom. ab. sign. sec.

<i>Brachypodium phoenicoides</i> (fenàs)	•		•	
<i>Galium lucidum</i> (espunyidella blanca)		•	•	
<i>Elymus pungens</i> subsp. <i>campestris</i>		•	•	
<i>Elymus hispidus</i> (fenàs de gos)		•	•	
<i>Plantago lanceolata</i> (plantatge de fulla estreta)		•		
<i>Euphorbia serrata</i> (lleteresa)			•	
<i>Centaurea aspera</i> (bracera)				•
<i>Hypericum perforatum</i> (pericó)				•
<i>Daucus carota</i> (pastanaga borda)				•
<i>Eryngium campestre</i> (panical)				•
<i>Elymus repens</i> (xarpolla)				•



Fenàs. X. Font



Espunyidella blanca. J. Llistosella

Distribució dins el territori català

Hàbitat molt estès pel país, però rar als Pirineus i al territori sicòric. De 50 a 900 m d'altitud.

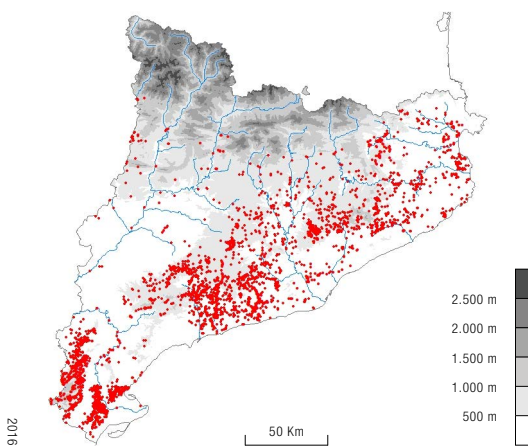

2016

Sintàxons o altres unitats tipològiques que hi corresponen

Brachypodietum phoenicoidis Br.-Bl. 1924

Trisetario-Brachypodietum phoenicoidis (A. et O. Bolòs) O. Bolòs 1956

Polygalo-Ononidetum spinosae O. Bolòs (1959) 1983

Usos i problemes de conservació

Ús

Pasturats per ovelles i cabres.

Conservació

Sense problemes de conservació coneguts, ans al contrari, es troben en expansió a causa de l'abandó de terres de conreu. Quan cessa l'activitat agrícola, el fenàs colonitza ràpidament els sòls profunds dels camps abandonats i dels ermots i s'hi estableix durant molt de temps, de manera que se'n formen unes tofes denses i atapeïdes que dificulten la germinació dels arbres i dels arbustos. Aquest comportament fa que algunes teories considerin els fenassars comunitats entorpidores de la successió progressiva.

Indicadors d'interès de conservació

Riquesa florística (biodiversitat)	(IC1)	3
Raresa florística	(IC2)	1
Forma d'implantació territorial	(IC3)	3
Estadi successional (grau de maduresa)	(IC4)	2
Valor biogeogràfic (endemicitat)	(IC5)	1
Extensió territorial (freqüència dins el territori català)	(IC6)	1
Interès de Conservació	(IC)	11

Grau d'amenaça	(A)	1
-----------------------	------------	----------

Tipus d'hàbitats d'interès comunitari

(annex I de la Directiva 97/62/UE) corresponents

Cap.

Unitats de la llegenda de la Cartografia dels hàbitats a Catalunya (1:50.000) que el representen

34g Fenassars (prats de *Brachypodium phoenicoides*), amb *Euphorbia serrata*, *Galium lucidum* (espunyidella blanca)..., xeromesòfils, de sòls profunds de terra baixa i de la baixa muntanya mediterrània.

Unitat EUNIS corresponent

E1.2A *Brachypodium phoenicoides* swards

[XF]



Poblament d'herbafam a Mont-roig del Camp (Baix Camp). A. Ferré i J. Vigo

Aspecte

Catifes de vegetació, baixes (5-10 cm) i poc denses (30 a 70 % de recobriments), en què dominen les mates argentades de l'herbafam. Acompanyen aquesta plantaginàcia altres espècies resistentes a la sequera, com la farigola, i algunes de feblement nitròfiles, com el tàrrec o els caps blancs. Aquest hàbitat suporta bé la pastura i el calcigament, i això explica que les formes biològiques dominants corresponguin als hemicriptòfits rosulats.

Ecologia**Àrees biogeogràfiques**

Terra baixa.

Ambients que ocupa

Petites superfícies de pendent molt variable (de 0 a 50° d'inclinació), normalment talussos o pendissos ben assolellats i àrids: marges de camp i de camins, àrees erosionades, etc.

Clima

Mediterrani.

Substrat i sòl

Substrats diversos. Sòls argil·lollimosos mal estructurats i compactes.

Flora principal

dom. ab. sign. sec.

	dom.	ab.	sign.	sec.
Estrat subarbusciv				
<i>Thymus vulgaris</i> (farigola, timó)		•		
Estrat herbaci				
<i>Plantago albicans</i> (herbafam)	•		•	
<i>Salvia verbenaca</i> (tàrrec)		•	•	
<i>Alyssum maritimum</i> (caps blancs)		•		
<i>Asphodelus fistulosus</i> (cebolí)				•
<i>Plantago lagopus</i> (peu de llebre)				•
<i>Sedum sediforme</i> (crespinell gros)				•
<i>Erodium malacoides</i> (filamària)				•



Tàrrac. S. Buchholz

Distribució dins el territori català

Principalment als territoris catalanídic, ruscínic i sicòric, més rarament a l'aussegàrric, entre el nivell del mar i uns 400 m d'altitud.

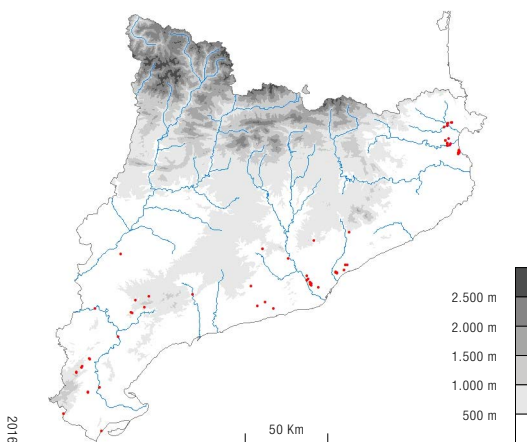

2016

Sintàxons o altres unitats tipològiques que hi corresponen

Salvia-Plantaginum albicantis (O. Bolòs et R. Mol.) O. Bolòs & Vigo in Folch 1981

Usos i problemes de conservació

Ús

Sense ús, eventualment pasturat per cabres i ovelles.

Conservació

Sense problemes de conservació coneguts, si bé localment l'abandonament d'activitats agrícoles i ramaderes en pot fer reduir l'extensió.

Indicadors d'interès de conservació

Riquesa florística (biodiversitat)	(IC1)	2
Raresa florística	(IC2)	1
Forma d'implantació territorial	(IC3)	3
Estadi successional (grau de maduresa)	(IC4)	2
Valor biogeogràfic (endemicitat)	(IC5)	1
Extensió territorial (freqüència dins el territori català)	(IC6)	3
Interès de Conservació	(IC)	12

Grau d'amenaça	(A)	4
-----------------------	------------	----------

Tipus d'hàbitats d'interès comunitari (annex I de la Directiva 97/62/UE) corresponents

Cap.

Unitats de la llegenda de la Cartografia dels hàbitats a Catalunya (1:50.000) que el representen

Cap.

Unitat EUNIS corresponent

E1.2I.ES

[XF]



34

Prats (i altres formacions herbàcies) basòfils, secs, de terra baixa i de la muntanya mitjana



34.4

Vorades herbàcies

Vorades herbàcies xeròfiles (lligades a les rouredes i altres boscos poc humits), amb *Origanum vulgare* (orenga), *Geranium sanguineum*, *Tanacetum corymbosum*, *Oryzopsis paradoxa*..., de la muntanya mitjana i de les contrades mediterrànies plujoses



Poblament de *Lathyrus cirrhosus* sota Dòrria (Ripollès). J. Vigo



Vorada amb *Peucedanum cervaria* al Moianès, prop de Castellcir. A. Mercadé

Aspecte

Franges de vegetació herbàcia, denses i generalment estretes (pocs decímetres d'amplada), que ressegueixen els marges de les masses boscoses o envaeixen les clarianes. Hi dominen les plantes perennes, sovint aromàtiques, com l'orenga, i no hi són rares les plantes espinescents, unes i altres defensades dels herbívors, que exerceixen una forta pressió sobre els ecotons entre bosc i espai obert.

Ecologia

Àrees biogeogràfiques

Muntanya mitjana.

Ambients que ocupa

Zones marginals i clarianes de les rouredes, dels boscos de pi roig, dels alzinars frescals..., en condicions de mitja ombra.

Clima

Medioeuropeu submediterrani o mediterrani muntanyenc subhumit.

Substrat i sòl

Substrats diversos. Sòls profunds forestals.

Flora principal

dom. ab. sign. sec.

	dom.	ab.	sign.	sec.
Estrat arbustiu				
<i>Prunus spinosa</i> (aranyoner)				•
Estrat herbaci				
<i>Origanum vulgare</i> (orenga)		•	•	
<i>Oryzopsis paradoxa</i> (mill boscà)		•	•	
<i>Geranium sanguineum</i>		•	•	
<i>Vicia tenuifolia</i> (garlanda)		•	•	
<i>Lathyrus cirrhosus</i>		•	•	
<i>Satureja vulgaris</i> (orenga borda)			•	
<i>Bupleurum falcatum</i>			•	
<i>Seseli libanotis</i>			•	
<i>Rosa pimpinellifolia</i> (roser bord)			•	
<i>Galium maritimum</i> (espunyidella peluda)				•
<i>Picris hieracioides</i> (parraca)				•
<i>Tanacetum vulgare</i> (tanarida)				•
<i>Dactylis glomerata</i> (dàctil)				•



Orenga. R.M. Masalles



Geranium sanguineum. J. Llistosella

Distribució dins el territori català

Pirineus (incloent-hi els Prepirineus) i territoris olositànic, ausosagàrric i catalanídic.

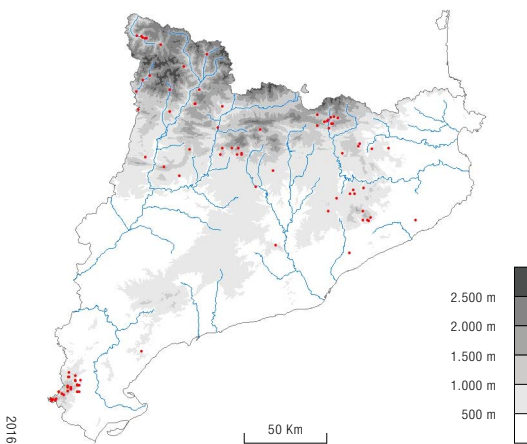

Sintàxons o altres unitats tipològiques que hi corresponen

Sileno-Geraniumetum sanguinei Rivas Mart. 1968
Galio-Origanetum vulgaris O. Bolòs 1967
Lathyretum cirrhosi Vigo 1975
Origano-Anthemidetum triumfetti Vigo 1975
Vicio-Geraniumetum sanguinei Romo 1984
Lathyro-Origanetum vulgaris Carrillo et Ninot 1984
Stellario-Vicietum gerardii O. Bolòs 1983
Chrysanthemo-Oryzopsietum paradoxae O. Bolòs 1978
Campanulo-Vicietum tenuifoliae Krausch apud Müll. 1962 em.
 Korneck 1974
Genisto-Peucedanetum cervariae Ullmann 1983
Knautio dipsacifoliae-Brachypodietum sylvatici O. Bolòs 1996

Usos i problemes de conservació

Ús

Sense ús.

Conservació

Sense problemes de conservació coneguts, si bé allà on les àrees boscoses són utilitzades com a pastura, el bestiar pot afectar-lo poc o molt.

Indicadors d'interès de conservació

Riquesa florística (biodiversitat)	(IC1)	3
Raresa florística	(IC2)	3
Forma d'implantació territorial	(IC3)	3
Estadi successional (grau de maduresa)	(IC4)	2
Valor biogeogràfic (endemicitat)	(IC5)	1
Extensió territorial (freqüència dins el territori català)	(IC6)	2
Interès de Conservació	(IC)	14

Grau d'amenaça	(A)	3
-----------------------	------------	----------

Tipus d'hàbitats d'interès comunitari (annex I de la Directiva 97/62/UE) corresponents

Cap.

Unitats de la llegenda de la Cartografia dels hàbitats a Catalunya (1:50.000) que el representen

Cap.

Unitat EUNIS corresponent

E5.21 Xero-thermophile fringes

[XF]

Vorades herbàcies mesòfiles (lligades a les fagedes, freixenedes i altres boscos humits), amb *Trifolium medium*, *Trifolium ochroleucon*, *Valeriana officinalis* (valeriana)..., de la muntanya mitjana



Vorada amb *Trifolium medium* prop de Tredòs (Vall d'Aran). A. Ferré

Aspecte

Franges herbàcies denses i sovint poc contínues, de fins a 60 cm d'alçària, que ressegueixen les masses boscoses. Les espècies més abundants són totes perennes (hemcriptòfits i geòfits) i de fullatge relativament tendre.

Ecologia

Àrees biogeogràfiques

Muntanya mitjana.

Ambients que ocupa

Marges de boscos caducifolis, sobretot fagedes, freixenedes i avellanoses, en condicions de mitja ombra. També clarianes i vores dels camins que travessen les boscúries.

Clima

Medioeuropeu subatlàntic.

Substrat i sòl

Substrats diversos. Sòls forestals eutròfics i poc o molt humits.

Flora principal

dom. ab. sign. sec.

<i>Fragaria vesca</i> (maduxeira)		•	•	
<i>Trifolium medium</i>		•	•	
<i>Vicia sepium</i>		•		
<i>Viola sylvestris</i> (violeta)		•		
<i>Brachypodium sylvaticum</i> (fenàs de bosc)		•		
<i>Valeriana officinalis</i> (valeriana)			•	
<i>Trifolium ochroleucon</i>			•	
<i>Agrimonia eupatoria</i> (serverola)			•	
<i>Euphorbia flavicoma</i> subsp. <i>brittingeri</i> (lleteresca)			•	
<i>Veronica chamaedrys</i>				•
<i>Primula veris</i> subsp. <i>columnae</i> (cucut)				•
<i>Satureja vulgaris</i> (orenga borda)				•
<i>Hepatica nobilis</i> (herba fetgera)				•
<i>Campanula trachelium</i> (campaneta d'ortiga)				•



Vorada amb valeriana a Sant Martí de Campmajor (Pla de l'Estany). J. Vigo i A. Ferré

Distribució dins el territori català

Pirineus (incloent-hi els Prepirineus) i territori olositànic (i catalanídic).

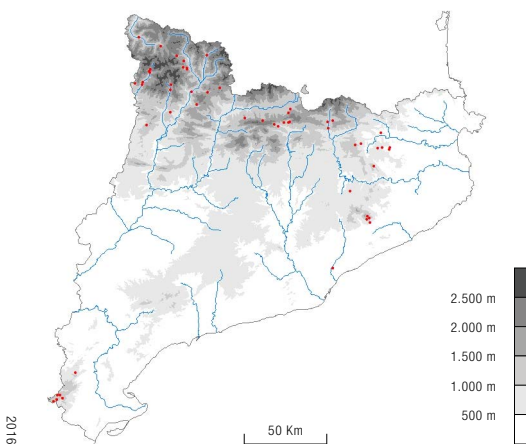

2016

Sintàxons o altres unitats tipològiques que hi corresponen

Valeriano-Fragarietum vescae O. Bolòs 1977

Agrimonio-Trifolietum medii Th. Müller 1961

Usos i problemes de conservació

Ús

Sense ús.

Conservació

La pastura en zones boscoses comporta la desaparició de l'hàbitat, ja que les plantes que hi dominen no estan gaire adaptades a ser menjades regularment.

Indicadors d'interès de conservació

Riquesa florística (biodiversitat)	(IC1)	3
Raresa florística	(IC2)	2
Forma d'implantació territorial	(IC3)	3
Estadi successional (grau de maduresa)	(IC4)	2
Valor biogeogràfic (endemicitat)	(IC5)	1
Extensió territorial (freqüència dins el territori català)	(IC6)	1
Interès de Conservació	(IC)	12

Grau d'amenaça	(A)	3
-----------------------	------------	----------

Tipus d'hàbitats d'interès comunitari

(annex I de la Directiva 97/62/UE) corresponents

Cap.

Unitats de la llegenda de la Cartografia dels hàbitats a Catalunya (1:50.000) que el representen

Cap.

Unitat EUNIS corresponent

E5.22 Mesophile fringes

[XF]



34

Prats (i altres formacions herbàcies) basòfils, secs, de terra baixa i de la muntanya mitjana



34.5

Pradells i prats secs mediterranis

34.511

Llistonars (prats secs de *Brachypodium retusum*) amb teròfits, calcícoles, de terra baixa



Llistonar amb salvió al coll del Bruc (Añoia). A. Ferré i R. Quadrada



Llistó. A. Ferré i J. Vigo

Aspecte

Prats secs, poc o molt rics en plantes anuals, però dominats per una gramínia perenne, el llistó. A la primavera el llistonar és de color verd i tendre, i entremig de les tofes de llistó i de salvió, d'uns 40 cm d'alçària, hi apareixen una munió de petites plantes anuals (en conjunt, més de trenta-cinc espècies) que no solen ultrapassar el mig pam. A l'estiu, tots els teròfits moren, la part aèria de les plantes perennes s'asseca en part i l'hàbitat pren un característic color torrat pallós. A principi d'hivern únicament són visibles les mates perennes i no queda ni rastre de les anuals, que germinaran així que arribi el bon temps.

Ecologia

Àrees biogeogràfiques

Terra baixa.

Ambients que ocupa

Indrets poc inclinats.

Clima

Mediterrani, marítim o continental.

Substrat i sòl

Roques carbonàtiques; sòls poc profunds i més o menys pedregosos, que s'assequen a l'estiu.

Flora principal

dom. ab. sign. sec.

Estrat subarbusciv				
<i>Phlomis lychnitis</i> (salvió)		•	•	
<i>Genista scorpius</i> (argelaga)				•
<i>Thymus vulgaris</i> (farigola, timó)				•
Estrat herbaci				
<i>Brachypodium retusum</i> (llistó)	•		•	
<i>Ruta angustifolia</i> (ruda)		•	•	
<i>Eryngium campestre</i> (panical)		•		
<i>Koeleria vallesiana</i> (herba rodona)		•		
<i>Catapodium rigidum</i>		•		
<i>Sedum sediforme</i> (crespinell gros)		•		
<i>Medicago minima</i> (melgó)		•		
<i>Linum strictum</i> (llinet)		•		
<i>Euphorbia exigua</i> (lleterola)			•	
<i>Dipcadi serotinum</i> (marcet)				•



Salvió. X. Font



Catapodium rigidum. J. Vigo

Distribució dins el territori català

Arreu del territori, per bé que manca als Pirineus axials. Entre 200 i 800 m d'altitud, més rarament fins a 1.000 m.

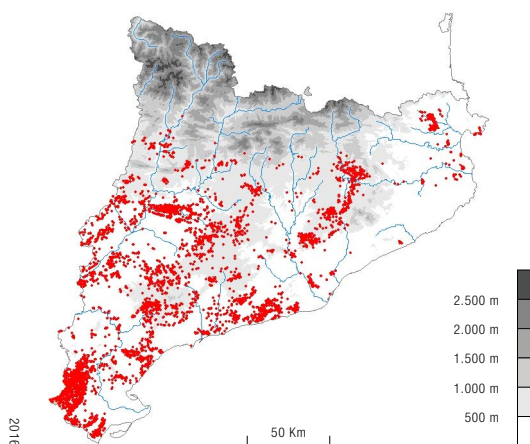

2016

Sintàxons o altres unitats tipològiques que hi corresponen

Phlomido-Brachypodietum retusi Br.-Bl. 1924

Ruto angustifoliae-Brachypodietum retusi Br.-Bl. et O. Bolòs 1957

Usos i problemes de conservació

Ús

Pasturats per ovelles i cabres.

Conservació

El principal problema de conservació és la disminució de la pastura en alguns sectors, que afavoreix que sigui envaït per plantes arbustives. Més puntualment, un excés de pastura el pot fer desaparèixer. Els incendis poden fer-ne augmentar la superfície.

Indicadors d'interès de conservació

Riquesa florística (biodiversitat)	(IC1)	3
Raresa florística	(IC2)	1
Forma d'implantació territorial	(IC3)	2
Estadi successional (grau de maduresa)	(IC4)	2
Valor biogeogràfic (endemicitat)	(IC5)	2
Extensió territorial (freqüència dins el territori català)	(IC6)	2
Interès de Conservació	(IC)	12

Grau d'amenaça	(A)	1
-----------------------	------------	----------

Tipus d'hàbitats d'interès comunitari (annex I de la Directiva 97/62/UE) corresponents

6220* Prats mediterranis rics en anuals, basòfils (*Thero-Brachypodietalia*).

Unitats de la llegenda de la Cartografia dels hàbitats a Catalunya (1:50.000) que el representen

34h Llistonars (prats secs de *Brachypodium retusum*), i prats terofítics calcícoles, de terra baixa.

Unitat EUNIS corresponent

E1.311 Retuse torggrass swards

[XF]

34.5131

Prats de teròfits, calcícoles, de terra baixa, a la Mediterrània occidental



Pastures de teròfits a la serra d'Almenara (l'Urgell). A. Ferré i J. Vigo

Aspecte

Pradells de composició florística i aspecte molt variables d'un indret a l'altre, sempre, però, dominats per petites herbes anuals (d'uns 5-20 cm d'alçària) o bé per petits camèfits suculents (crespinells); en alguns casos poden ser força corrents els geòfits. El recobriment herbaci no sol ser gaire elevat, ni tan sols en l'època de màxim desenvolupament vegetatiu (primavera), de manera que hi queden sempre espais buits. A partir de l'estiu i fins a l'arribada de la nova primavera, les espècies anuals desapareixen completament, de manera que, si no hi abunden els crespinnells, l'hàbitat és difícil de detectar en aquesta època.

Ecologia

Àrees biogeogràfiques

Terra baixa (i muntanya mediterrània).

Ambients que ocupa

Petits replans i terraprimers.

Clima

Mediterrani i mediterrani muntanyenc.

Substrat i sòl

Sòls molt poc gruixuts (pocs centímetres), desenvolupats sobre roques carbonàtiques.

Flora principal

dom. ab. sign. sec.

<i>Sedum album</i> (crespinell blanc)			•	
<i>Sedum acre</i> (crespinell groc)			•	
<i>Hornungia petraea</i>				•
<i>Micropus erectus</i>				•
<i>Clypeola jonthlaspi</i> (crenolla de roca)				•
<i>Galium parisiense</i>				•
<i>Trigonella monspeliaca</i>				•
<i>Alyssum simplex</i>				•
<i>Lithospermum apulum</i>				•
<i>Minuartia campestris</i>				•
<i>Bupleurum semicompositum</i>				•
<i>Bupleurum baldense</i>				•
<i>Arenaria conimbricensis</i>				•
<i>Erodium sanguis-christi</i>				•
<i>Asterolinon linum-stellatum</i>				•
<i>Vulpia unilateralis</i>				•
<i>Catapodium rigidum</i>				•
<i>Filago pyramidata</i> (herba del borm)				•
<i>Poa bulbosa</i>				•
<i>Sedum sedifforme</i> (crespinell gros)				•
<i>Sherardia arvensis</i>				•
<i>Linum strictum</i> (llinet)				•
<i>Euphorbia exigua</i> (lleterola)				•
<i>Dipcadi serotinum</i> (marcet)				•
<i>Euphorbia falcata</i> (lleterola)				•



Lithospermum apulum. X. Font



Bupleurum baldense. X. Font

Distribució dins el territori català

General, però manca als Pirineus axials.

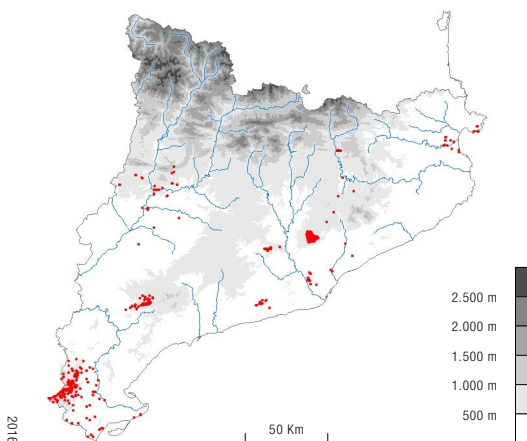

Sintàxons o altres unitats tipològiques que hi corresponen

Vulpio unilateralis-Minuartietum campestris Mayoral 1992
Saxifrago tridactylitidis-Hornungietum petraeae Izco 1974
Teucrio-Arenarietum fontqueri Romo 1989
Vicio-Moehringietum pentandrae O. Bolòs et J.M. Monts. 1981
Clypeolo jonthlaspii-Psiluretum incurvi Guàrdia et Ninot in Casas & al. 1989
Erodio-Arenarietum conimbricensis A. et O. Bolòs 1950
Sedetum micrantho-sediformis O. Bolòs et Masalles 1981
Onobrychido-Barbuletum acutae Br.-Bl. 1931
Cardamino-Erophiletum praecocis O. Bolòs 1981
Allio sphaerocephali-Poetum bulbosae O. Bolòs 1996
Arenarietum viridis O. Bolòs 1956
Scillo-Erodietum sanguis-christi Br.-Bl. et al. 1935

Usos i problemes de conservació

Ús

Pasturat per ovelles i cabres.

Conservació

El principal problema de conservació és la disminució de la pastura en alguns sectors, que afavoreix que sigui envaït per plantes arbustives. Vulnerable pel fet de recobrir petites superfícies. Els incendis poden fer-ne augmentar la superfície.

Indicadors d'interès de conservació

Riquesa florística (biodiversitat)	(IC1)	3
Raresa florística	(IC2)	3
S'hi fan algunes plantes molt rares o endèmiques, com ara <i>Erodium sanguis-christi</i>		
Forma d'implantació territorial	(IC3)	4
Estadi successional (grau de maduresa)	(IC4)	2
Valor biogeogràfic (endemicitat)	(IC5)	2
Extensió territorial (freqüència dins el territori català)	(IC6)	1
Interès de Conservació	(IC)	15

Grau d'amenaça	(A)	1
-----------------------	------------	----------

Tipus d'hàbitats d'interès comunitari (annex I de la Directiva 97/62/UE) corresponents

6220* Prats mediterranis rics en anuals, basòfils (*Thero-Brachypodietalia*).

Unitats de la llegenda de la Cartografia dels hàbitats a Catalunya (1:50.000) que el representen

34h Llistonars (prats secs de *Brachypodium retusum*), i prats terofítics calcícoles, de terra baixa.

Unitat EUNIS corresponent

E1.3131 Western Mediterranean calciphile annual communities

[XF]

34.5133

Pradells d'annuals amb *Campanula fastigiata*, dels terrenys guixencs, llimosos, ibèrics



Vora Castelló de Farfanya (la Noguera). J. Vigo i A. Ferré

Aspecte

Comunitats constituïdes quasi exclusivament per plantes anuals i líquens, en general molt obertes (el recobriments herbaci no supera mai el 60 %). El desenvolupament màxim de la comunitat s'esdevé a seguit dels períodes plujosos primaverals (entre abril i juny).

Ecologia

Àrees biogeogràfiques

Terra baixa: contrades mediterrànies interiors seques.

Ambients que ocupa

Llocs plans, sovint entremig d'altres menes de comunitats vegetals, i especialment de les brolles de ruac.

Clima

Mediterrani continental sec.

Substrat i sòl

Substrats guixencs. Sòls també guixencs, preferentment llimosos.

Flora principal

dom. ab. sign. sec.

	dom.	ab.	sign.	sec.
Estrat arbustiu <i>Thymus vulgaris</i> (farigola, timó)		•		
Estrat herbaci <i>Campanula fastigiata</i> <i>Catapodium rigidum</i> <i>Chaenorhinum rubrifolium</i> <i>Reseda stricta</i> <i>Euphorbia minuta</i> (lleterola) <i>Asterolinon linum-stellatum</i>		•	•	•
Estrat líquènic <i>Squamarina</i> sp. <i>Fulgensia</i> sp.		•	•	

Lleterola (*Euphorbia minuta*). A. Ferré i J. Vigo

Campanula fastigiata. X. Font

Distribució dins el territori català

Territori sicòric i catalanídic central (Montsant).

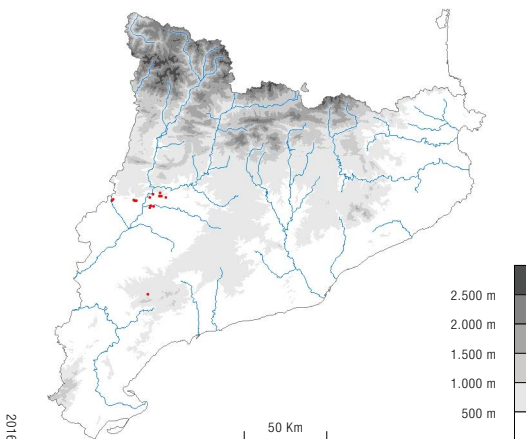

2016

Sintàxons o altres unitats tipològiques que hi corresponen

Chaenorhino rubrifolii-Campanuletum fastigiatae Rivas Martínez et Izco in Izco 1974

Usos i problemes de conservació

Ús

Sense ús, eventualment pasturat quan apareix entre brolles.

Conservació

La seva conservació està amenaçada perquè presenta una àrea de distribució restringida i apareix en forma de taques de superfície molt reduïda. Alguns sectors estan afectats pel canvi d'usos del sòl (agricultura intensiva, urbanització, instauració d'abocadors, etc.) i per la freqüentació (pistes, camins, drecceres...).

Indicadors d'interès de conservació

Riquesa florística (biodiversitat)	(IC1)	2
Raresa florística	(IC2)	2
Conté algunes espècies rares, exclusives d'aquests ambients		
Forma d'implantació territorial	(IC3)	4
Estadi successional (grau de maduresa)	(IC4)	3
Valor biogeogràfic (endemicitat)	(IC5)	3
Extensió territorial (freqüència dins el territori català)	(IC6)	4
Interès de Conservació	(IC)	18

Grau d'amenaça	(A)	4
-----------------------	------------	----------

Tipus d'hàbitats d'interès comunitari (annex I de la Directiva 97/62/UE) corresponents

1520* Vegetació gipsicola ibèrica (*Gypsophiletalia*).

Unitats de la llegenda de la Cartografia dels hàbitats a Catalunya (1:50.000) que el representen

Cap.

Unitat EUNIS corresponent

E1.3133 Iberian gypsum annual communities

[XF]



34

Prats (i altres formacions herbàcies) basòfils, secs, de terra baixa i de la muntanya mitjana



34.6

Prats alts mediterranis



Espartar a la plana de Sant Jordi (Baix Ebre). A. Ferré i J. Vigo

Aspecte

Hàbitat dominat per l'espert, herba molt robusta de floració primaveral, que forma sempre poblacions força obertes. S'hi barregen alguns arbusts mediterranis i diverses plantes anuals.

Ecologia**Àrees biogeogràfiques**

Terra baixa: contrades marítimes seques.

Ambients que ocupa

Vessants solells, en contrades properes al litoral.

Clima

Mediterrani marítim càlid.

Substrat i sòl

Sòls calcaris, sovint amb crosta (taperot).

Flora principal

dom. ab. sign. sec.

	dom.	ab.	sign.	sec.
Herbes				
<i>Stipa tenacissima</i> (espert)	•		•	
<i>Stipa offneri</i> (sanadella)		•		
<i>Brachypodium retusum</i> (llostó)		•		
<i>Erodium sanguis-christi</i>				•
<i>Gladiolus illyricus</i> (espaseta)				•
Mates i arbusts				
<i>Cistus clusii</i> (esteperola)				•
<i>Erica multiflora</i> (bruc d'hivern)				•
<i>Anthyllis cytisoides</i> (albada)				•
<i>Helianthemum marifolium</i> (tuferola)				•
<i>Helianthemum syriacum</i> (romer blanc)				•



Erodium sanguis-christi. X. Font



Lleterola (*Euphorbia exigua*). J. Vigo

Distribució dins el territori català

Territori catalanídic central.

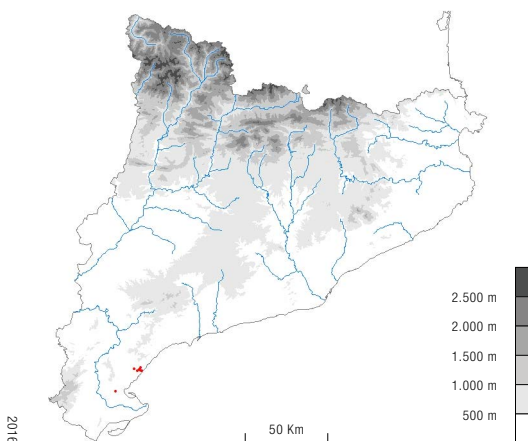

2016

Sintàxons o altres unitats tipològiques que hi corresponen

Anthyllido-Cistetum clusii Br.-Bl. et al. 1935

etc.

Usos i problemes de conservació

Ús

Sense ús, eventualment pasturat. Antigament l'espart era recol·lectat per a la manufactura de cordes, cabassos, catifes, calçat, etc.

Conservació

La seva conservació està amenaçada perquè apareix fent clapes petites i presenta una àrea de distribució restringida, propera al litoral, fet que suposa diversos impactes de tipus antròpic: urbanització (carreteres, ferrocarril), moviments de terra, abocaments de residus o freqüentació (pistes, camins, drecceres...).

Indicadors d'interès de conservació

Riquesa florística (biodiversitat)	(IC1)	3
Raresa florística	(IC2)	2
Forma d'implantació territorial	(IC3)	4
Estadi successional (grau de maduresa)	(IC4)	2
Valor biogeogràfic (endemicitat)	(IC5)	3
Extensió territorial (freqüència dins el territori català)	(IC6)	4
Interès de Conservació	(IC)	18

Grau d'amenaça	(A)	4
-----------------------	------------	----------

Tipus d'hàbitats d'interès comunitari (annex I de la Directiva 97/62/UE) corresponents

Cap.

Unitats de la llegenda de la Cartografia dels hàbitats a Catalunya (1:50.000) que el representen

Cap.

Unitat EUNIS corresponent

E1.41 *Stipa tenacissima* steppes

[XF]



Espartar d'albardí a la serra d'Almenara (l'Urgell). A. Ferré i J. Vigo

Aspecte

Formació herbàcia en què predomina l'albardí, una gramínia robusta que fa grans tofes groguenques, de fins a mig metre d'alçària. Entremig d'aquestes tofes queden molts espais buits, aprofitats a l'inici de primavera per una infinitat de plantes anuals (fins a cinquanta espècies diferents en 5 m²) que es desenvolupen ràpidament i que donen un aspecte tendre a l'hàbitat les poques setmanes que dura la seva florida. Durant la resta de l'any, a part de la gramínia dominant, hi trobem solament uns quants hemiptòfits més, com ara la llambra o l'oriola, que representen tots plegats el 17 % de les espècies de l'hàbitat (mentre que els teròfits sumen vora el 60 %).

Ecologia**Àrees biogeogràfiques**

Terra baixa i contrades mediterrànies interiors, subàrides.

Ambients que ocupa

Parts baixes i no gaire pendents (fins a 20°) de vessants orientats al sud.

Clima

Mediterrani continental sec.

Substrat i sòl

Sòls profunds, preferentment llimosos o col·luvials, de vegades amb una bona proporció de guix.

Flora principal

dom. ab. sign. sec.

<i>Lygeum spartum</i> (albardí)	•		•	
<i>Stipa parviflora</i> (llambra)		•	•	
<i>Euphorbia falcata</i> (lleteres)		•		
<i>Asphodelus fistulosus</i> (cebollí)		•		
<i>Delphinium gracile</i> (banyeta)			•	
<i>Polygala monspeliaca</i>			•	
<i>Bupleurum semicompositum</i>			•	
<i>Avellinia michelii</i>			•	
<i>Brachypodium distachyon</i>				•
<i>Linum strictum</i> (líniet)				•
<i>Centaurea melitensis</i> (oriola)				•



Llambra. A. Ferré i J. Vigo



Albardí. A. Ferré i J. Vigo

Distribució dins el territori català

Principalment al territori sicòric, de 100 a 350 m d'altitud.

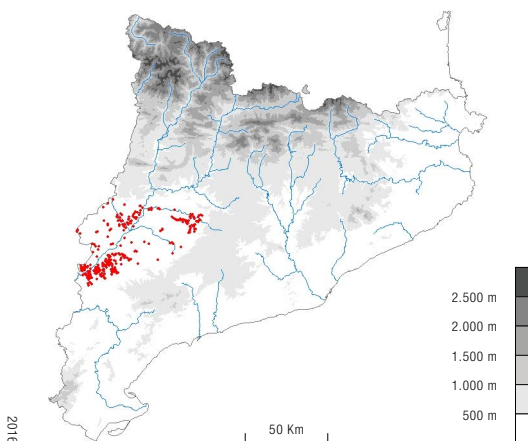

2016

Sintàxons o altres unitats tipològiques que hi corresponen

Delphinio gracilis-Lygeetum sparti Conesa 1990

Agropyro-Lygeetum Br.-Bl. et O. Bolòs 1957

Gypsophiletum perfoliatae Br.-Bl. et O. Bolòs 1957 (= *Senecio-Gypsophiletum tomentosae* Br.-Bl. et O. Bolòs 1957 em. nom Peinado et Rivas Mart. 1982)

Usos i problemes de conservació

Ús

Pasturats per ovelles i cabres.

Conservació

Antigament molts van ser transformats en conreus. Actualment són afectats per la concentració parcel·lària i l'expansió del regadiu

Indicadors d'interès de conservació

Riquesa florística (biodiversitat)	(IC1)	3
Raresa florística	(IC2)	2
S'hi fan diverses espècies rares a Catalunya, com ara <i>Avellinia michelii</i> , <i>Campanula fastigiata</i> o <i>Delphinium gracile</i>		
Forma d'implantació territorial	(IC3)	3
Estadi successional (grau de maduresa)	(IC4)	2
Valor biogeogràfic (endemicitat)	(IC5)	3
Extensió territorial (freqüència dins el territori català)	(IC6)	4
Interès de Conservació	(IC)	17

Grau d'amenaça	(A)	2
-----------------------	------------	----------

Tipus d'hàbitats d'interès comunitari (annex I de la Directiva 97/62/UE) corresponents

Cap.

Unitats de la llegenda de la Cartografia dels hàbitats a Catalunya (1:50.000) que el representen

34i Espartars d'albardí (*Lygeum spartum*), de les terres interiors àrides.

Unitat EUNIS corresponent

E1.421 Iberian esparto steppes

[XF]

34.6321+

Prats oberts amb dominància de ripoll (*Oryzopsis miliacea*), dels camps abandonats, terres remogudes..., de terra baixa



Poblament de ripoll a Tordera (Maresme). A. Ferré

Aspecte

Formacions herbàcies dominades pel ripoll, sovint acompanyat d'alguna planta llenyosa, fins d'1 m d'alçària. Unitat molt relacionada amb la 32.4A3.

Ecologia

Àrees biogeogràfiques

Terra baixa.

Ambients que ocupa

Indrets alterats de fa poc, conreus abandonats, marges de carretera...

Clima

Mediterrani.

Substrat i sòl

Substrats diversos; sòls remoguts, profunds, poc o molt nitrificats.

Flora principal

dom. ab. sign. sec.

Estrat arbustiu <i>Inula viscosa</i> (olivarda)			•	
Estrat herbaci <i>Oryzopsis miliacea</i> (ripoll) <i>Alyssum maritimum</i> (caps blancs) <i>Hordeum murinum</i> (margall bord) <i>Sonchus tenerrimus</i> (lleisó fi)	•		•	• • •



Ripoll, A. Ferré

Distribució dins el territori català

Territoris catalanídic, olositànic, ruscínic, sicòric i ausosegàrric meridional; penetra fins a la base dels Prepirineus.

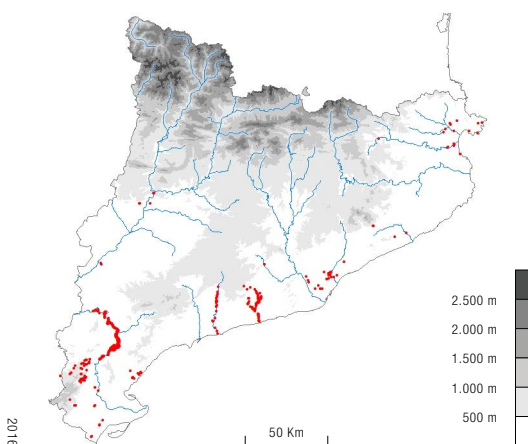

2016

Sintàxons o altres unitats tipològiques que hi corresponen

Inula-Oryzopsietum miliaceae (A. et O. Bolòs) O. Bolòs 1957

Usos i problemes de conservació

Ús

Sense ús, eventualment pasturat.

Conservació

Sense problemes de conservació coneguts.

Hàbitat ruderal, poc exigent i afavorit per l'acció de l'home. Té una dinàmica molt activa i de manera natural evoluciona vers formacions vegetals més estructurades.

Indicadors d'interès de conservació

Riquesa florística (biodiversitat)	(IC1)	2
Raresa florística	(IC2)	1
Forma d'implantació territorial	(IC3)	4
Estadi successional (grau de maduresa)	(IC4)	1
Valor biogeogràfic (endemicitat)	(IC5)	1
Extensió territorial (freqüència dins el territori català)	(IC6)	1
Interès de Conservació	(IC)	10

Grau d'amenaça	(A)	1
-----------------------	------------	----------

Tipus d'hàbitats d'interès comunitari (annex I de la Directiva 97/62/UE) corresponents

Cap.

Unitats de la llegenda de la Cartografia dels hàbitats a Catalunya (1:50.000) que el representen

87a Conreus abandonats. ▲

Unitat EUNIS corresponent

E1.4321.ES

[JC]

34.6322+

Prats, sovint emmatats, de pelaguers (*Stipa offneri*, *S. pennata*, *S. capillata*) amb teròfits, calcícoles i xeròfils, de terra baixa (i de l'estatge submontà)



Comunitat de sanadella a la plana de Sant Jordi (Baix Ebre). J. Vigo i A. Ferré



Comunitat de pelaguer plomós a la plana de Vic. C. Casas

Aspecte

Prats, força alts, dominats per diversos pelaguers. Es reconeixen bé, sobretot a final d'estiu i a la tardor quan les espigues d'aquestes gramínies han desenvolupat llargues arestes llueents, i de vegades plomoses, que el vent belluga. No hi són mai rars els matolls (farigola i romaní, sobretot) i als espais buits, s'hi fan força plantes anuals.

Ecologia

Àrees biogeogràfiques

Terra baixa; eventualment, a l'estatge montà.

Ambients que ocupa

Costers secs, poc o molt pendents.

Clima

Mediterrani marítim o continental.

Substrat i sòl

Terrenys calcaris. Sòls bàsics.

Flora principal

dom. ab. sign. sec.

	dom.	ab.	sign.	sec.
Mates				
<i>Thymus vulgaris</i> (farigola, timó)			•	
<i>Rosmarinus officinalis</i> (romaní)			•	
<i>Salvia lavandulifolia</i> (sàlvia)				•
<i>Sideritis hirsuta</i> (herba de la feridura)				•
<i>Helianthemum italicum</i> (herba passerella)				•
Herbes				
<i>Stipa offneri</i> (sanadella)		•	•	
<i>Stipa pennata</i> (pelaguer plomós)		•	•	
<i>Stipa capillata</i> (pelaguer)		•	•	
<i>Brachypodium retusum</i> (llostó)		•		
<i>Koeleria vallesiana</i> (herba rodona)		•		
<i>Convolvulus lanuginosus</i> (campaneta cabdellada)				•
<i>Micropus erectus</i>				•
<i>Brachypodium distachyon</i>				•
<i>Bupleurum baldense</i>				•



Campaneta cabdellada. A. Ferré i J. Vigo

Pelaguer (*Stipa capillata*). C. Casas

Distribució dins el territori català

Territoris ruscínic, catalanídic, ausosegàrric, sicòric i Prepireneus centrals.

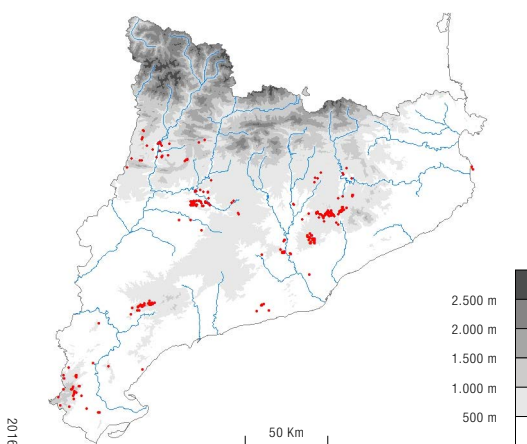

2016

Sintàxons o altres unitats tipològiques que hi corresponen

Brachypodio-Stipetum mediterraneae O. Bolòs 1954
Euphorbio-Stipetum offneri Br.-Bl. et O. Bolòs 1957
Convolvuletum lanuginosi (Br.-Bl. et al.) O. Bolòs 1967
Sideritetum cavanillesii Br.-Bl. et Bolòs 1957
 etc.

Usos i problemes de conservació

Ús
 Pasturat per ovelles i cabres.

Conservació
 Sense problemes de conservació coneguts, tot i que sense pastura es pot emmatar fàcilment.

Indicadors d'interès de conservació

Riquesa florística (biodiversitat)	(IC1)	4
Raresa florística	(IC2)	2
Forma d'implantació territorial	(IC3)	3
Estadi successional (grau de maduresa)	(IC4)	2
Valor biogeogràfic (endemicitat)	(IC5)	1
Extensió territorial (freqüència dins el territori català)	(IC6)	2
Interès de Conservació	(IC)	14

Grau d'amenaça	(A)	3
-----------------------	------------	----------

Tipus d'hàbitats d'interès comunitari (annex I de la Directiva 97/62/UE) corresponents

Cap.

Unitats de la llegenda de la Cartografia dels hàbitats a Catalunya (1:50.000) que el representen

34q Prats, sovint emmatats, de pelaguers (*Stipa offneri*, *S. pennata*, *S. capillata*) amb teròfits, calcícoles i xeròfils, de terra baixa (i de l'estatge submuntà).

Unitat EUNIS corresponent

E1.4322.ES

[XF]

34.633

Poblaments de càrritx (*Ampelodesmos mauritanica*), de les contrades marítimes càlides



Poblament de càrritx al massís de Garraf. J. Vigo

Aspecte

Formacions força denses, generalment de 0,8 a 1,3 m d'alçària, en què dominen les atapeïdes tofes del càrritx. Entremig s'hi troben diversos arbustos xeròfils en petita proporció, i de vegades també pi blanc, bé en forma de plançons al mateix estrat, bé en forma de dosser arbori esclarissat.

Ecologia

Àrees biogeogràfiques

Terra baixa: contrades marítimes.

Ambients que ocupa

Vessants i serrats d'orientació diversa.

Clima

Mediterrani marítim, més aviat sec.

Substrat i sòl

Llocs més aviat rocallosos, amb sòl irregular que en molts casos deixa la roca al descobert. Roques calcàries, bé que el sòl pot ser localment força argilós i descarbonatat.

Flora principal

dom. ab. sign. sec.

	dom.	ab.	sign.	sec.
Estrat arbori <i>Pinus halepensis</i> (pi blanc)				•
Estrat arbustiu <i>Ampelodesmos mauritanica</i> (càrritx) <i>Rosmarinus officinalis</i> (romani) <i>Quercus coccifera</i> (coscoll) <i>Erica multiflora</i> (bruc d'hivern) <i>Bupleurum fruticosens</i> (botja groga) <i>Pistacia lentiscus</i> (llentiscle) <i>Juniperus oxycedrus</i> (càdec)	•		• • •	• • • •
Estrat herbaci <i>Brachypodium phoenicoides</i> (fenàs) <i>Brachypodium retusum</i> (llostó) <i>Dorycnium pentaphyllum</i> (botja d'escombres)				• • •

Distribució dins el territori català

Territori catalanídic central (sobretot massís de Garraf).

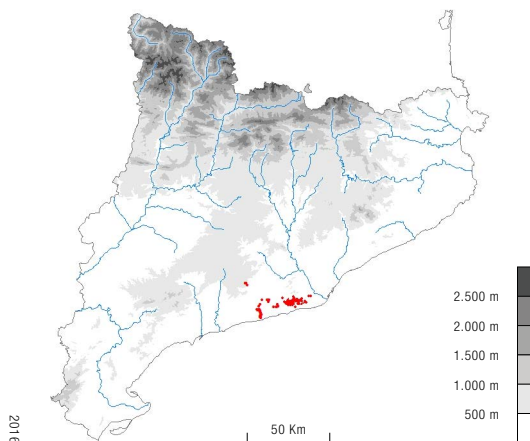
**Sintaxons o altres unitats tipològiques que hi corresponen**

Cap.

Usos i problemes de conservació**Ús**

Sense ús, eventualment pasturat per ramats de cabres.

Conservació

Sense problemes de conservació coneguts.

En general corresponen a vegetació secundària, associada a la dinàmica posterior a l'abandó dels cultius o, més sovint, conseqüència d'incendis. La dominància generalitzada del càrritx sembla lligada a focs més o menys recurrents, que cremen amb facilitat i es propaguen ràpidament. La gramínia conserva sempre parts seques (fulles, tiges) i després rebrota amb força, cosa que li dóna avantatge per sobre d'altres espècies. El pas cap a vegetació forestal, generalment pinedes, o bé cap a garrigues, afebleix el vigor del càrritx. Tenen caràcter de vegetació permanent en alguns llocs rocallosos més o menys exposats, prop de les carenes.

Indicadors d'interès de conservació

Riquesa florística (biodiversitat)	(IC1)	2
Raresa florística	(IC2)	1
Forma d'implantació territorial	(IC3)	2
Estadi successional (grau de maduresa)	(IC4)	1
Valor biogeogràfic (endemicitat)	(IC5)	2
Extensió territorial (freqüència dins el territori català)	(IC6)	4
Interès de Conservació	(IC)	12

Grau d'amenaça	(A)	1
-----------------------	------------	----------

Tipus d'hàbitats d'interès comunitari (annex I de la Directiva 97/62/UE) corresponents

Cap.

Unitats de la llegenda de la Cartografia dels hàbitats a Catalunya (1:50.000) que el representen

34j2 Poblaments de càrritx (*Ampelodesmos mauritanica*), de les contrades marítimes càlides.

Unitat EUNIS corresponent

E1.433 Diss steppes

[JMN]

34.634

Prats sabanoides d'albellatge (*Hyparrhenia hirta*), de vessants solells de les contrades marítimes



Prat sabanoide d'albellatge a la serra de Collserola (Barcelonès). A. Petit

Aspecte

Prats de més d'1m d'alçària, d'aspecte ufanós durant l'època plujosa i pallosos la resta de l'any. Dominats per les tofes, d'un bru rogenc, de l'albellatge (tant la subespècie típica com la *pubescens*) o, de vegades, per *Heteropogon contortus*, responsables de l'aspecte sabanoide del gramenet, les quals juntament amb altres plantes herbàcies altes, com el fonoll, la ruda o el trèvol pudent, constitueixen un estrat herbaci superior. L'estrat inferior està dominat pel llistó, tot i que encara queda força espai hàbil perquè hi germinin, a la primavera, moltes plantes anuals. En conjunt, el recobriment vegetal és sempre superior al 75 %. S'hi poden fer, excepcionalment, algunes mates, com la ginesta vera.

Ecologia

Àrees biogeogràfiques

Terra baixa: contrades marítimes subhúmedes.

Ambients que ocupa

Comunitat termòfila que es desenvolupa generalment en costers solells, normalment no gaire allunyats de la influència marina.

Clima

Mediterrani marítim subhúmit.

Substrat i sòl

Tant substrats calcaris com silícis.

Flora principal

dom. ab. sign. sec.

Estrat arbustiu <i>Spartium junceum</i> (ginesta vera)		•		
Estrat herbaci superior <i>Hyparrhenia hirta</i> (albellatge)	•		•	
<i>Heteropogon contortus</i>			•	
<i>Convolvulus althaeoides</i> (corretjola de serp)			•	
<i>Psoralea bituminosa</i> (trèvol pudent)		•		
<i>Lathyrus clymenum</i> (veçot)			•	
<i>Foeniculum vulgare</i> (fonoll)				•
<i>Euphorbia characias</i> (lleteresa vera)				•
<i>Ruta angustifolia</i> (ruda)				•
Estrat herbaci inferior <i>Brachypodium retusum</i> (llostó)		•		
<i>Phagnalon saxatile</i> (ullastre de frare)			•	
<i>Anthyllis tetraphylla</i>			•	
<i>Heteropogon contortus</i>			•	
<i>Carlina corymbosa</i> (card cigrell)				•
<i>Reichardia picroides</i> (cosconilla)				•
<i>Alyssum maritimum</i> (caps blancs)				•
<i>Sonchus tenerrimus</i> (lletsó fi)				•
<i>Galium maritimum</i> (espanyidella peluda)				•



Albellatge. A. Ferré i J. Vigo



Corretjola de serp. J. Llistosella

Distribució dins el territori català

Principalment als territoris ruscínic i catalanídic. De 20 a 600 m d'altitud.

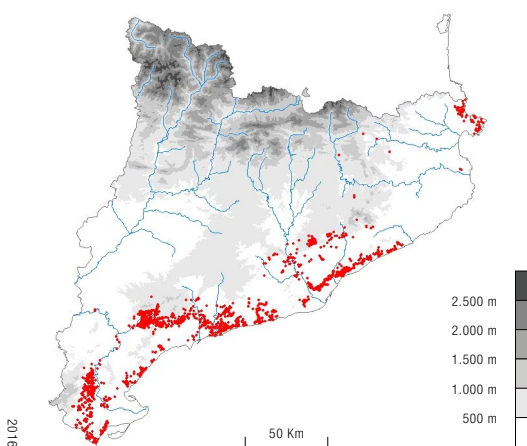

Sintàxons o altres unitats tipològiques que hi corresponen

Hyparrhenietum hirta-pubescentis A. et O. Bolòs et Br.-Bl. 1950

Usos i problemes de conservació

Ús

Tradicionalment pasturat per ovelles i cabres.

Conservació

Es troba en regressió per l'abandó de l'activitat ramadera i per la disminució dels incendis forestals, que fa que ràpidament sigui envaït per una brolla alta de ginesta vera. Encara que menys, també està amenaçat per la urbanització.

El seu manteniment va també lligat a la utilització del foc com a factor de rejuveniment.

Indicadors d'interès de conservació

Riquesa florística (biodiversitat)	(IC1)	3
Raresa florística	(IC2)	1
Forma d'implantació territorial	(IC3)	2
Estadi successional (grau de maduresa)	(IC4)	2
Valor biogeogràfic (endemicitat)	(IC5)	1
Extensió territorial (freqüència dins el territori català)	(IC6)	3
Interès de Conservació	(IC)	12

Grau d'amenaça	(A)	1
-----------------------	------------	----------

Tipus d'hàbitats d'interès comunitari (annex I de la Directiva 97/62/UE) corresponents

Cap.

Unitats de la llegenda de la Cartografia dels hàbitats a Catalunya (1:50.000) que el representen

34k Prats sabanoides d'albellatge (*Hyparrhenia hirta*), de vessants solells de les contrades marítimes.

Unitat EUNIS corresponent

E1.434 Andropogonid grass steppes

[XF]



34

Prats (i altres formacions herbàcies) basòfils, secs, de terra baixa i de la muntanya mitjana



34.7

Prats submediterranis

34.712

Prats de *Sesleria coerulea*, amb *Carex humilis*, *Lavandula angustifolia* (espígol)..., calcícoles, d'obacs dels estatges submontà i montà, als Prepirineus i a les muntanyes catalanídiques centrals



Pastura de *Sesleria coerulea* a la serra de Carreu (Pallars Jussà). A. Petit

Aspecte

Prats densos, dominats per *Sesleria coerulea*. De vegades s'hi fan algunes mates, i pot dur una coberta arbòria clara de pi roig.

Ecologia

Àrees biogeogràfiques

Muntanya mitjana: estatges montà i submontà.

Ambients que ocupa

Vessants obacs força pendents, relleixos de cingles.

Clima

Mediterrani muntanyenc.

Substrat i sòl

Terrenys calcaris o margosos. Sòls bàsics, poc o molt prims.

Flora principal

dom. ab. sign. sec.

Estrat arbori <i>Pinus sylvestris</i> (pi roig)				•
Estrat arbustiu <i>Lavandula angustifolia</i> (espígol)		•		
Estrat herbaci <i>Sesleria coerulea</i> <i>Carex humilis</i> <i>Aphyllanthes monspeliensis</i> (jonça) <i>Carduncellus monspeliensis</i> (escanyaboc) <i>Lathyrus pannonicus</i> subsp. <i>longestipulatus</i> <i>Coronilla minima</i> <i>Polygala calcarea</i> (herba blava) <i>Avenula pratensis</i> subsp. <i>iberica</i> <i>Carex flacca</i> <i>Anthyllis montana</i>	•	•	•	• • • • •



Carex humilis. J. Vigo

Distribució dins el territori català

Prepirineus i muntanyes catalàniques centrals, entre 700 i 1.500 m d'altitud.

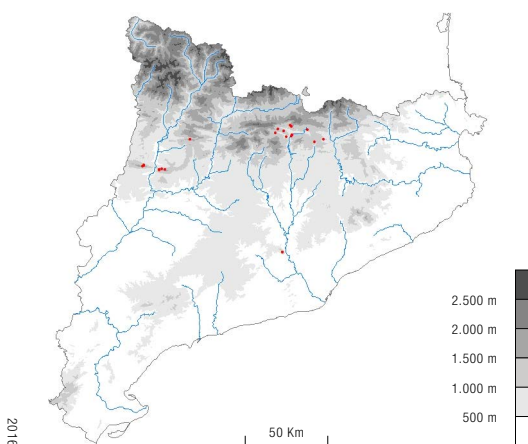

Sintaxons o altres unitats tipològiques que hi corresponen

Conopodio-Seslerietum elegantissimae (Br.-Bl. et al.) O. Bolòs 1967

Aphyllantho-Seslerietum calcareae O. Bolòs 1976

Lathyro pannonico-Seslerietum albicantis Romo 1989

Usos i problemes de conservació

Ús

Pasturat per vaques i ovelles.

Conservació

Sense problemes de conservació coneguts, tot i que sense pastura, allà on té caràcter secundari, pot ser envaït per arbustos, sobretot pel boix, i evolucionar vers una comunitat forestal. En alguns llocs és una vegetació permanent que colonitza relleixos de cingles i costers amb poc sòl.

Indicadors d'interès de conservació

Riquesa florística (biodiversitat)	(IC1)	3
Raresa florística	(IC2)	2
Forma d'implantació territorial	(IC3)	2
Estadi successional (grau de maduresa)	(IC4)	3
Valor biogeogràfic (endemicitat)	(IC5)	3
Extensió territorial (freqüència dins el territori català)	(IC6)	3
Interès de Conservació	(IC)	16

Grau d'amenaça	(A)	3
-----------------------	------------	----------

Tipus d'hàbitats d'interès comunitari (annex I de la Directiva 97/62/UE) corresponents

Cap.

Unitats de la llegenda de la Cartografia dels hàbitats a Catalunya (1:50.000) que el representen

Cap.

Unitat EUNIS corresponent

E1.512 Mediterraneo-montane *Sesleria* steppes

[XF]

34.7133

Prats, sovint emmatats, d'*Ononis striata*, *Anthyllis montana*, *Globularia cordifolia* (lluqueta)..., calcícoles i xeròfils, de la muntanya mitjana (i de l'estatge subalpí), sobretot als Prepirineus



Prat de lluqueta a la serra de Cadí. M. Guardiola

Aspecte

Prats força oberts (30-90 % de recobriment), dominats de manera diversa per la lluqueta o per les lleguminoses *Ononis striata* o *Anthyllis montana*. En les formes de baixa altitud, les mates prostrades de la lluqueta hi dominen clarament, mentre que en les formes d'altitud aquesta mata es fa més rara i és substituïda per les altres dues espècies. No hi són rars, tampoc, les mates i els arbustos, principalment l'espígol i la farigola, però també el boix, sempre de manera esparsa.

Ecologia

Àrees biogeogràfiques

De la muntanya mitjana a l'estatge subalpí.

Ambients que ocupa

Àrees erosionades, terraprims i carenes poc o molt ventejades.

Clima

De mediterrani muntanyenc a subalpí.

Substrat i sòl

Substrats calcaris. Sòls esquelètics, carbonatats.

Flora principal

dom. ab. sign. sec.

<i>Globularia cordifolia</i> (lluqueta)		•	•	
<i>Anthyllis montana</i>		•	•	
<i>Ononis striata</i> (gavó)		•	•	
<i>Aster willkommii</i>			•	
<i>Carex humilis</i>				•
<i>Aphyllanthes monspeliensis</i> (jonça)				•
<i>Thymus vulgaris</i> (farigola, timó)				•
<i>Lavandula angustifolia</i> (espígol)				•
<i>Koeleria vallesiana</i> (herba rodona)				•



Anthyllis montana. X. Font

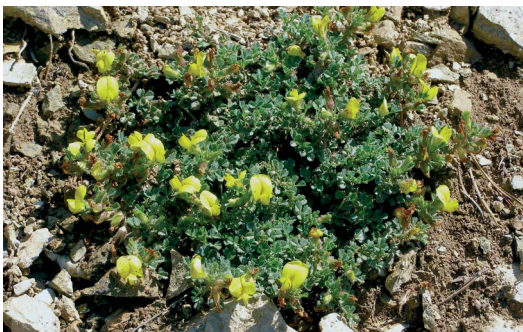

Gavó. J. Vigo i l. Soriano

Distribució dins el territori català

Sobretot Prepirineus i territori olositànic, de 400 a 2.000 m d'altitud. Puntualment, al territori aussegàrric oriental.

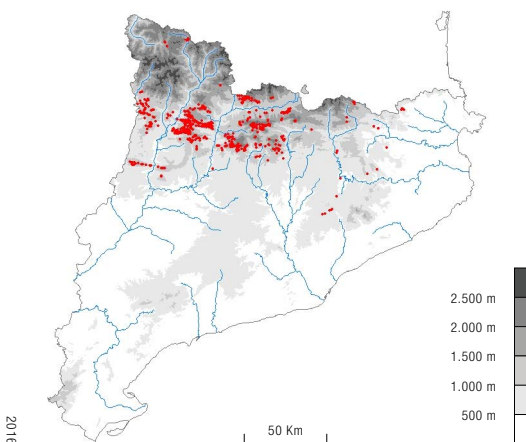

2016

Sintàxons o altres unitats tipològiques que hi corresponen

Ononido-Anthyllidetum montanae J. Vives 1964

Thymo-Globularietum cordifoliae O. Bolòs 1954

Helianthemo cano-Potentilletum cinereae Romo 1989

Plantagini argenteae-Globularietum cordifoliae J. M. Montserrat 1986

Usos i problemes de conservació

Ús

Pasturat principalment per ovelles.

Conservació

Sense problemes de conservació coneguts. Molt sovint és una comunitat permanent.

Indicadors d'interès de conservació

Riquesa florística (biodiversitat)	(IC1)	3
Raresa florística	(IC2)	3
Forma d'implantació territorial	(IC3)	3
Estadi successional (grau de maduresa)	(IC4)	2
Valor biogeogràfic (endemicitat)	(IC5)	3
Extensió territorial (freqüència dins el territori català)	(IC6)	2
Interès de Conservació	(IC)	16

Grau d'amenaça	(A)	1
-----------------------	------------	----------

Tipus d'hàbitats d'interès comunitari (annex I de la Directiva 97/62/UE) corresponents

Cap.

Unitats de la llegenda de la Cartografia dels hàbitats a Catalunya (1:50.000) que el representen

34I Prats, sovint emmatats, d'*Ononis striata*, *Anthyllis montana*, *Globularia cordifolia* (lluqueta)..., calcicoles i xeròfils, de la muntanya mitjana i de l'estatge subalpí, sobretot als Prepirineus.

Unitat EUNIS corresponent

E1.5133.ES

[XF]

34.7134+

Prats de sudorn (*Festuca spadicea*) amb cornera (*Cotoneaster integerrimus*), calcícoles, d'obacs altimontans dels Prepirineus centrals



Prat de sudorn al Montsec d'Ares. A. Ferré

Aspecte

Prat ufanós dominat pel sudorn, amb algunes plantes llenyoses, sobretot mates prostrades, com la cornera o la boixerola. A la primavera hi destaca l'espectacular florida de diverses bulboses, com el lliri blau dels Pirineus, l'albó de muntanya o el lliri de Sant Bru.

Ecologia

Àrees biogeogràfiques

Muntanya mitjana: estatge montà.

Ambients que ocupa

Vessants obacs, no gaire pendents (fins a 20°).

Clima

Medioeuropeu submediterrani.

Substrat i sòl

Substrats carbonàtics. Sòls profunds, rics en matèria orgànica; sovint una mica acidificats, tal com ho palesa la presència de plantes acidòfiles, com poden ser la bruguerola o la filipèndula.

Flora principal

dom. ab. sign. sec.

	dom.	ab.	sign.	sec.
Arbusts i mates				
<i>Arctostaphylos uva-ursi</i> (boixerola)		•		
<i>Cotoneaster integerrimus</i> (cornera)			•	
<i>Rosa pimpinellifolia</i> (roser espinosíssim)				•
<i>Rosa pendulina</i> (roser alpí)				•
<i>Calluna vulgaris</i> (bruguerola)				•
Herbes				
<i>Festuca spadicea</i> (sudorn)	•		•	
<i>Carex humilis</i>		•		
<i>Iris latifolia</i> (lliri dels Pirineus)			•	
<i>Plantago argentea</i>			•	
<i>Ranunculus gramineus</i>			•	
<i>Linum narbonense</i>				•
<i>Asphodelus albus</i> (albó de muntanya)				•
<i>Anthericum liliago</i> (lliri de Sant Bru)				•
<i>Primula veris</i> subsp. <i>columnae</i> (cucut)				•



Comera. A. Ferré

Distribució dins el territori català

Prepirineus centrals, sobretot al Montsec d'Ares i de Rúbies, entre 1.300 i 1.700 m.

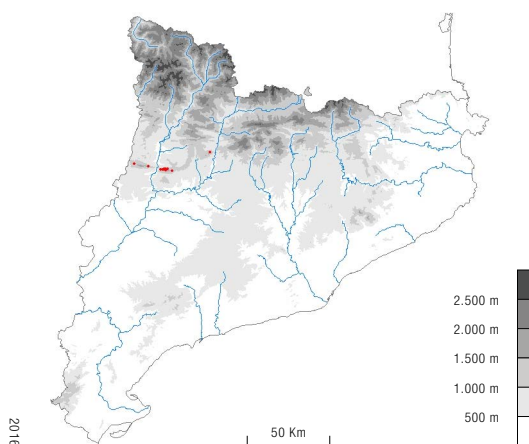

Sintàxons o altres unitats tipològiques que hi corresponen

Cotoneastri-Festucetum spadiceae Romo 1989

Usos i problemes de conservació

Ús

Pasturat principalment per ovelles.

Conservació

Sense problemes de conservació coneguts, tot i que a causa de la seva poca extensió territorial és un hàbitat potencialment amenaçat.

Indicadors d'interès de conservació

Riquesa florística (biodiversitat)	(IC1)	2
Raresa florística	(IC2)	2
Forma d'implantació territorial	(IC3)	2
Estadi successional (grau de maduresa)	(IC4)	2
Valor biogeogràfic (endemicitat)	(IC5)	4
Extensió territorial (freqüència dins el territori català)	(IC6)	4
Interès de Conservació	(IC)	16

Grau d'amenaça	(A)	3
-----------------------	------------	----------

Tipus d'hàbitats d'interès comunitari (annex I de la Directiva 97/62/UE) corresponents

Cap.

Unitats de la llegenda de la Cartografia dels hàbitats a Catalunya (1:50.000) que el representen

34m Prats de sudorn (*Festuca spadicea*) amb comera (*Cotoneaster integerrimus*), calcícoles, d'obacs altimontans dels Prepirineus centrals.

Unitat EUNIS corresponent

E1.5134.ES

[XF]

34.7135+

Prats de *Festuca gautieri*, calcícoles, dels relleixos i peus de cingle més o menys ombrívols, de les muntanyes catalanídiques meridionals



Ussona. A. Ferré i I. Soriano

Aspecte

Prats densos, dominats generalment per l'ussona, rarament amb algunes mates. Sempre poc extensos.

Ecologia

Àrees biogeogràfiques

Muntanya mediterrània marítima.

Ambients que ocupa

Peus de cingles, sempre en llocs obacs.

Clima

Mediterrani muntanyenc subhúmit.

Substrat i sòl

Terrenys calcaris. Sòls força profunds, bàsics.

Flora principal

dom. ab. sign. sec.

<i>Festuca gautieri</i> (ussona)	•		•	
<i>Festuca spadicea</i> (sudorn)			•	
<i>Festuca rubra</i>		•		
<i>Conopodium ramosum</i> (anyol)		•		
<i>Knautia rupicola</i>			•	
<i>Thalictrum minus</i>			•	
<i>Avenula pratensis</i> subsp. <i>iberica</i>				•
<i>Biscutella laevigata</i> (herba de les llunetes)				•



Anyol. J. Vigo

Distribució dins el territori català

Muntanyes catalanídiques centrals i meridionals, entre 800 i 1.300 m d'altitud.

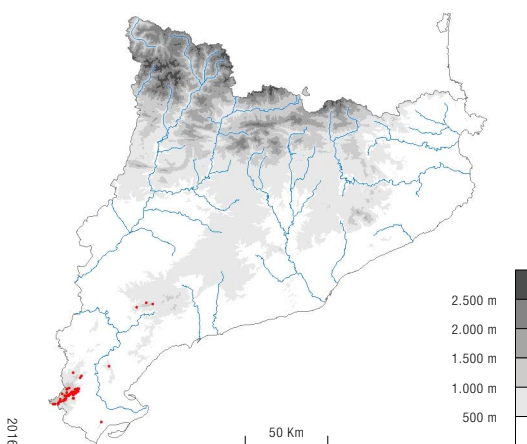

2016

Sintaxons o altres unitats tipològiques que hi corresponen

Conopodio-Festucetum scopariae (Br.-Bl. et O. Bolòs) O. Bolòs 1967

Usos i problemes de conservació

Ús

Sense ús, eventualment pasturat per cabres i ovelles.

Conservació

Tot i tractar-se d'un hàbitat situat en àrees de difícil accés, la seva limitada distribució territorial i l'exigüitat de les superfícies que ocupa el fan molt vulnerable a un excés de pastura i a la sobrefreqüentació.

Indicadors d'interès de conservació

Riquesa florística (biodiversitat)	(IC1)	3
Raresa florística	(IC2)	3
Forma d'implantació territorial	(IC3)	4
Estadi successional (grau de maduresa)	(IC4)	3
Valor biogeogràfic (endemicitat)	(IC5)	4
Extensió territorial (freqüència dins el territori català)	(IC6)	4
Interès de Conservació	(IC)	21

Grau d'amenaça	(A)	4
-----------------------	------------	----------

Tipus d'hàbitats d'interès comunitari (annex I de la Directiva 97/62/UE) corresponents

Cap.

Unitats de la llegenda de la Cartografia dels hàbitats a Catalunya (1:50.000) que el representen

Cap.

Unitat EUNIS corresponent

E1.5135.ES

[XF]

34.721

Joncedes (prats, sovint emmatats, d'*Aphyllanthes monspeliensis*), calcícoles, de les contrades mediterrànies i de la muntanya mitjana poc plujosa



Jonceda a la plana de Vic. C. Casas

Aspecte

Prats dominats normalment pel fenàs o per altres plantes de port graminoide o junciforme, com la jonça o l'*Avenula iberica*; porten sempre un estrat arbustiu baix que de vegades ateny un recobriment considerable (fins al 75 %). El recobriment total és força variable, i en les variants menys seques pot ser total. A la primavera aquest prat destaca pel color blau de la jonça florida.

Ecologia

Àrees biogeogràfiques

Terra baixa, muntanya mediterrània i muntanya mitjana (estatge submontà).

Ambients que ocupa

Planells o costers poc pendents (fins a uns 20°) de qualsevol orientació.

Clima

Mediterrani i medioeuropeu submediterrani.

Substrat i sòl

Terrenys calcícoles. Sòls de reacció bàsica, no gaire profunds.

Flora principal

dom. ab. sign. sec.

Estrat arbustiu i subarbustiu

Thymus vulgaris (farigola, timó) •
Genista scorpius (argelaga) •
Euphorbia nicaeensis (lleteresa) •
Argyrolobium zanonii •
Lavandula latifolia (barballó) •
Helianthemum italicum (herba passerella) •

Estrat herbaci

Aphyllanthes monspeliensis (jonça) •
Brachypodium phoenicoides (fenàs) •
Koeleria vallesiana (herba rodona) •
Potentilla neumanniana (herbafam) •
Onobrychis supina (trepadella borda) •
Avenula pratensis subsp. *iberica* •
Leuzea conifera (pinya de Sant Joan) •
Linum narbonense •
Carduncellus monspeliensis (escanyaboc) •
Catananche caerulea (cervellina) •
Plantago lanceolata (plantatge) •
Astragalus monspessulanus (herba de Sant Llorenç) •
Eryngium campestre (panical) •



Jonça. A. Ferré



Cervellina. R.M. Masalles

Distribució dins el territori català

Força general, però és rar als Pirineus axials i al territori sicòric. Es fa entre 100 i 1.400 m d'altitud.

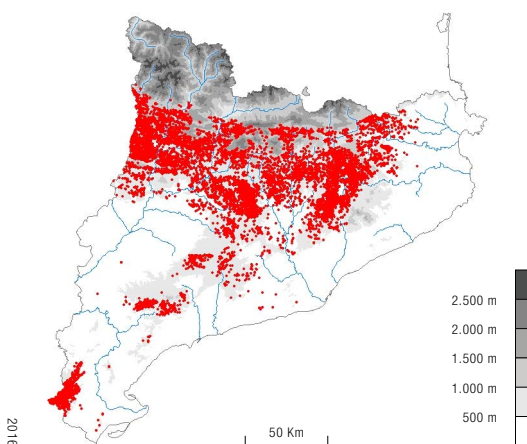

Sintàxons o altres unitats tipològiques que hi corresponen

Brachypodio-Aphyllanthesetum O. Bolòs 1956 em. 1967

Plantagini-Aphyllanthesetum O. Bolòs (1948) 1956

Teucrio aragonensis-Thymetum fontqueri O. Bolòs (1960) 1967

Veronico-Avenetum ibericae O. Bolòs 1973

Usos i problemes de conservació

Ús

Pasturat sobretot per ovelles especialment a la primavera.

Conservació

Sense problemes de conservació coneguts, tot i que en alguns sectors on havia estat afavorit per l'home és envaït per matolls, arbusts o arbres. No hi ha d'haver problemes perquè es conservi si la pressió de pastura es manté.

Indicadors d'interès de conservació

Riquesa florística (biodiversitat)	(IC1)	4
Raresa florística	(IC2)	4
Forma d'implantació territorial	(IC3)	2
Estadi successional (grau de maduresa)	(IC4)	2
Valor biogeogràfic (endemicitat)	(IC5)	2
Extensió territorial (freqüència dins el territori català)	(IC6)	1
Interès de Conservació	(IC)	15

Grau d'amenaça	(A)	1
-----------------------	------------	----------

Tipus d'hàbitats d'interès comunitari

(annex I de la Directiva 97/62/UE) corresponents

Cap.

Unitats de la llegenda de la Cartografia dels hàbitats a Catalunya (1:50.000) que el representen

34n Joncedes i prats, sovint emmatats, d'*Aphyllanthes monspeliensis* –i timonedes associades–, calcícoles, de la muntanya mitjana poc plujosa i de terra baixa.

Unitat EUNIS corresponent

E1.52 *Aphyllanthes* grassland and supra-Mediterranean steppes

[XF]

34.722

Prats, sovint emmatats, de pelaguers (*Stipa pennata*), calcícoles i xeròfils, de la muntanya mitjana poc plujosa



Pastura de pelaguers a la serra de Lleràs (Pallars Jussà). I. Soriano

Aspecte

Prats en general força alts (fins a 80 cm), dominats pel pelaguer plumós i sovint amb abundància de mates, sobretot l'espernallac, el timó blanc i l'argelaga. Sol tenir un recobriment força alt (del 80 al 100 %), però quan es desenvolupa en indrets poc o molt rocosos, no cobreix gaire més de la meitat del terreny. Pel que fa a la seva fenologia, destaca la fàcies estival, quan les llargues arestes plomoses del pelaguer onejant al vent li donen un to brillant.

Ecologia

Àrees biogeogràfiques

Muntanya mitjana: estatges submontà i montà inferior.

Ambients que ocupa

Costers poc o molt solells. Les fàcies més típiques, en què domina el pelaguer plumós, es fan en indrets plans o poc inclinats (fins a 20°).

Clima

Mediterrani muntanyenc, sec i continental.

Substrat i sòl

Terrenys calcaris. Sòls de reacció bàsica, ben drenats, que s'eixuguen al pic de l'estiu.

Flora principal

dom. ab. sign. sec.

	dom.	ab.	sign.	sec.
Mates				
<i>Santolina chamaecyparissus</i> (espernallac)			•	
<i>Teucrium polium</i> (timó blanc)			•	
<i>Thymus vulgaris</i> subsp. <i>palairensis</i>			•	
<i>Genista scorpius</i> (argelaga)			•	
<i>Ononis natrix</i> (gavó)				•
<i>Helichrysum stoechas</i> (sempreviva)				•
Herbes				
<i>Stipa pennata</i> (pelaguer plumós)		•		
<i>Onobrychis saxatilis</i>			•	
<i>Euphorbia serrata</i> (lleteresa)			•	
<i>Crupina vulgaris</i>			•	
<i>Leuzea confiera</i> (pinya de Sant Joan)				•
<i>Inula montana</i>				•



Onobrychis saxatilis. J. Vigo

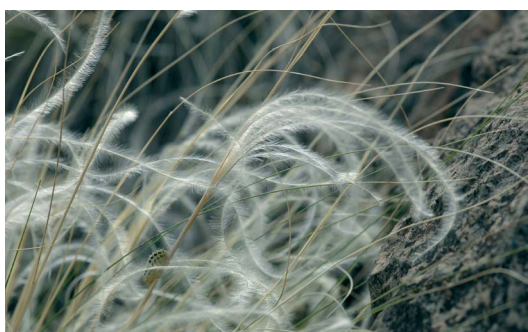

Pelaguer plumós. M. Guardiola

Distribució dins el territori català

Pirineus (incloent-hi els Prepirineus), de la Cerdanya al Pallars Sobirà; més rarament al territori aussegàrric. De 500 a 1.400 m d'altitud.

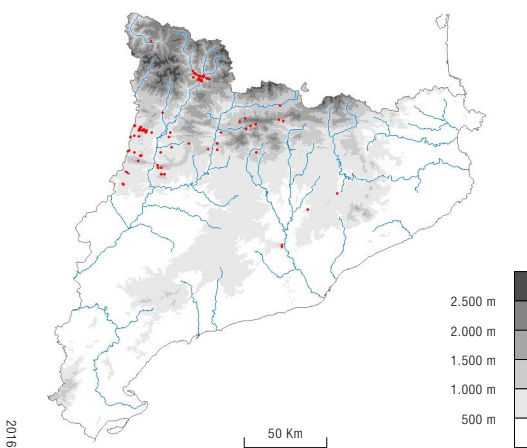

2016

Sintaxons o altres unitats tipològiques que hi corresponen

Onobrychido saxatilis-Stipetum ibericae X. Font 1993
Jurineo-Stipetum eriocalis Romo 1989
Ononido-Santolinetum benthamiana O. Bolòs 1976
Teucrio-Santolinetum var. d' *Stipa iberica* X. Font 1989
Allio montani-Stipetum eriocalis Soriano 2001
 etc.

Usos i problemes de conservació

Ús

Com a pastura del bestiar oví i cabrum.

Conservació

Sense problemes de conservació coneguts tot i que l'excés de pastura pot degradar-lo, però sense pastura es pot emmatar fàcilment. Tradicionalment s'ha utilitzat el foc per eliminar-ne els arbustos (sobretot l'argelaga) i afavorir així la rebrotada d'herba tendra. Aquestes pràctiques, si no és que la pressió d'explotació és excessiva, contribueixen a mantenir indefinidament aquest hàbitat.

Indicadors d'interès de conservació

Riquesa florística (biodiversitat)	(IC1)	3
Raresa florística	(IC2)	1
Forma d'implantació territorial	(IC3)	3
Estadi successional (grau de maduresa)	(IC4)	2
Valor biogeogràfic (endemicitat)	(IC5)	2
Extensió territorial (freqüència dins el territori català)	(IC6)	3
Interès de Conservació	(IC)	14

Grau d'amenaça	(A)	3
-----------------------	------------	----------

Tipus d'hàbitats d'interès comunitari

(annex I de la Directiva 97/62/UE) corresponents

Cap.

Unitats de la llegenda de la Cartografia dels hàbitats a Catalunya (1:50.000) que el representen

340 Prats, sovint emmatats, de pelaguers (*Stipa pennata*), calcicoles i xeròfils, de la muntanya mitjana poc plujosa. □

Unitat EUNIS corresponent

-

[XF]



34

Prats (i altres formacions herbàcies) basòfils, secs, de terra baixa i de la muntanya mitjana



34.8

Pradells subnitròfils mediterranis

Prats subnitròfils de teròfits (o cardassars), amb *Aegilops geniculata* (traiguera), *Bromus rubens*, *Medicago rigidula*, *Carthamus lanatus*..., de terra baixa



Cardassar subnitròfil prop de Rasquera (Ribera d'Ebre). J. Vigo i A. Ferré

Aspecte

Pradells i pastures subnitròfils, dominats per gramínies anuals (com ara la traiguera o el blat del diable) o bé per cards (sobretot el card fuell). El predomini d'unes espècies o d'unes altres s'explica en bona part pel caràcter pioner i força aleatori d'aquesta mena de vegetació. Malgrat que hi dominen els teròfits i que només de manera molt dispersa s'hi fan plantes vivaces o perennes, a final de primavera aquestes comunitats presenten un elevat recobriment (normalment entre el 80 i el 100 %) i una diversitat florística alta (fins a quaranta-cinc espècies en 12 m²).

Ecologia

Àrees biogeogràfiques

Terra baixa, de les contrades marítimes subhúmedes a les interiors seques.

Ambients que ocupa

Camps abandonats, marges de camins no gaire ruderalitzats, poc o molt pasturats.

Clima

Mediterrani.

Substrat i sòl

Substrats diversos, tant calcaris com silícis. Sòls poc o molt nitrificats.

Flora principal

dom. ab. sign. sec.

<i>Aegilops geniculata</i> (traiguera)		•	•	
<i>Bromus rubens</i>		•	•	
<i>Bromus madritensis</i> (blat del diable)		•	•	
<i>Medicago rigidula</i> (melgó)		•	•	
<i>Bromus hordeaceus</i> (cua de guilla)		•		
<i>Dactylis glomerata</i> subsp. <i>hispanica</i>		•		
<i>Carthamus lanatus</i> (card fuell)			•	
<i>Orlaya grandiflora</i> (cospi)			•	
<i>Plantago lagopus</i> (morro d'ovella)				•
<i>Stipa capensis</i> (rompsac)				•



Card fuell. R.M. Masalles



Prat subnitrofil amb traiguera al pla del Burgar (Ribera d'Ebre). A. Ferré i J. Vigo

Distribució dins el territori català

Territoris ruscínic, ausossegàrric, sicòric i catalanídic; més rarament als Prepirineus. D'uns 25 a uns 700 m d'altitud.

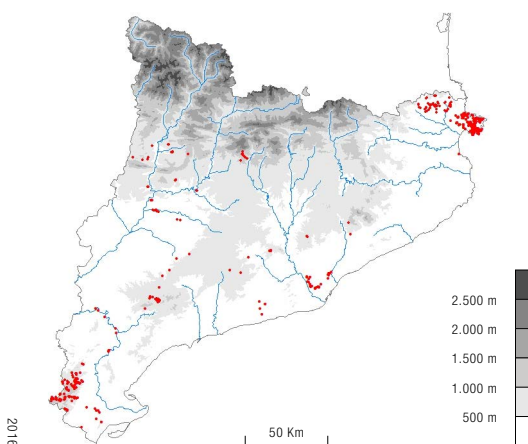

2016

Sintàxons o altres unitats tipològiques que hi corresponen

Medicagini rigidulae-Aegilopetum geniculatae Rivas Mart. et Izco 1977

Trifolio-Taeniantheretum capitismedusae Rivas Mart. et Izco 1977

Aegilopo geniculatae-Carthametum lanati O. Bolòs 1996

Torili nodosae-Scandicetum australis Izco 1978

Aegilopo-Orlayetum grandiflorae Romo 1989

Trifolietum angustifolio-campestris O. Bolòs et Masalles 1983

Plantago lagopi-Trifolietum cherlerii T. Franquesa 1995

Usos i problemes de conservació

Ús

Sense ús.

Conservació

Sense problemes de conservació coneguts.

Hàbitat que es fa principalment en indrets poc o molt alterats (camps abandonats, voltants de masos, antigues eres, marges de camins, etc.).

Indicadors d'interès de conservació

Riquesa florística (biodiversitat)	(IC1)	3
Raresa florística	(IC2)	2
Forma d'implantació territorial	(IC3)	3
Estadi successional (grau de maduresa)	(IC4)	2
Valor biogeogràfic (endemicitat)	(IC5)	1
Extensió territorial (freqüència dins el territori català)	(IC6)	2
Interès de Conservació	(IC)	13

Grau d'amenaça	(A)	1
-----------------------	------------	----------

Tipus d'hàbitats d'interès comunitari (annex I de la Directiva 97/62/UE) corresponents

Cap.

Unitats de la llegenda de la Cartografia dels hàbitats a Catalunya (1:50.000) que el representen

34p Prats subnitrofilos de teròfits (o cardassars), amb *Aegilops geniculata* (traiguera), *Bromus rubens*, *Medicago rigidula*, *Carthamus lanatus*..., de terra baixa.

Unitat EUNIS corresponent

E1.61 Mediterranean subnitrophilous grass communities

[XF]



35

Prats acidòfils secs



35.1

Prats atlàntics o
subatlàntics

Prats de pèl caní (*Nardus stricta*), acidòfils, de l'estatge montà (i subalpí) de la Vall d'Aran



Jasione laevis. J. Vigo

Aspecte

Pastura densa i ufanosa, dominada pel pèl caní i altres herbes graminoides i rica en hemcriptòfits de fulla plana. Molt sovint hi ha força matetes, especialment bruguerola i nabinera, i no hi són rars alguns geòfits, localment abundants.

Ecologia

Àrees biogeogràfiques

Estatge montà superior (i subalpí).

Ambients que ocupa

Vessants i serrats de terrenys desforestats, on fa mosaic amb matollars de gódua i bruguerola i amb falgars.

Clima

Medioeuropeu subatlàntic.

Substrat i sòl

Generalment roques esquistoses. Sòls força profunds, amb un horitzó orgànic ben desenvolupat, de reacció àcida.

Flora principal

dom. ab. sign. sec.

	dom.	ab.	sign.	sec.
Estrat subarbutiu				
<i>Calluna vulgaris</i> (bruguerola)				•
<i>Vaccinium myrtillus</i> (nabinera)				•
Estrat herbaci				
<i>Nardus stricta</i> (pèl caní)		•	•	
<i>Avenula lodunensis</i>			•	
<i>Deschampsia flexuosa</i>			•	
<i>Poa chaixii</i>			•	
<i>Potentilla erecta</i> (tormentil-la)			•	
<i>Dianthus deltoides</i> (clavell bord)			•	
<i>Conopodium majus</i> (anyol)			•	
<i>Jasione laevis</i>			•	
<i>Arnica montana</i> (àrnica)			•	
<i>Scilla verna</i>			•	
<i>Galium saxatile</i>			•	
<i>Polygala serpyllifolia</i>			•	



Avenula lodunensis. A. Ferré i J. Vigo

Distribució dins el territori català

Pirineus centrals: Vall d'Aran, fins a 1.850 m d'altitud.

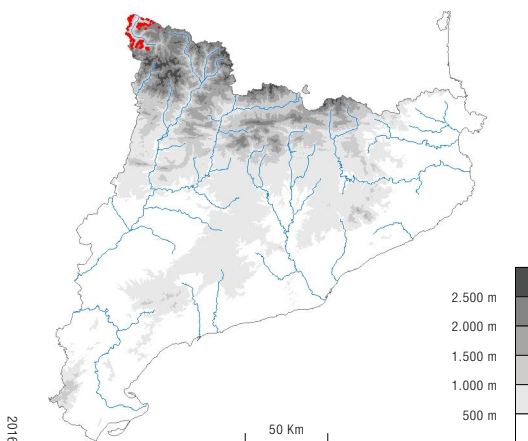

Sintàxons o altres unitats tipològiques que hi corresponen

Nardo-Polygaletum serpyllifoliae Nègre 1970

Usos i problemes de conservació

Ús

Pasturat per vaques i ovelles.

Conservació

Es troba en forta regressió a causa de la manca de pastura, que provoca la colonització de mates; la majoria de les antigues pastures s'han vist envaïdes per la bruguerola. Tant aquests prats emmatats com els falgars i els matollars de gódua porten cap a la recuperació del bosc originari. Deixat al seu aire, aquest hàbitat deurà quedar molt reduït, i hi ha perill que desaparegui del tot.

Indicadors d'interès de conservació

Riquesa florística (biodiversitat)	(IC1)	3
Raresa florística	(IC2)	1
Acull algunes espècies interessants, perquè són rares a Catalunya (<i>Galium saxatile</i> , <i>Scilla verna</i> , <i>Polygala serpyllifolia</i>) o perquè tenen usos medicinals (<i>Arnica montana</i>)		
Forma d'implantació territorial	(IC3)	2
Estadi successional (grau de maduresa)	(IC4)	2
Valor biogeogràfic (endemicitat)	(IC5)	2
Extensió territorial (freqüència dins el territori català)	(IC6)	3
Interès de Conservació	(IC)	13

Grau d'amenaça	(A)	2
-----------------------	------------	----------

Tipus d'hàbitats d'interès comunitari (annex I de la Directiva 97/62/UE) corresponents

6230* Prats de pèl caní (*Nardus stricta*), dels terrenys silícis dels Pirineus.

Unitats de la llegenda de la Cartografia dels hàbitats a Catalunya (1:50.000) que el representen

35a Prats de pèl caní (*Nardus stricta*), acidòfils, de l'estatge montà (i subalpi) de la Vall d'Aran.

Unitat EUNIS corresponent

E1.71 *Nardus stricta* swards

[EC]

35.122+

Prats silicícoles i mesòfils, amb *Agrostis capillaris*, *Festuca nigrescens*, *Anthoxanthum odoratum* (gram d'olor), *Galium verum* (espunyidella groga), *Genistella sagittalis* (gíjol)..., dels estatges montà i subalpí dels Pirineus

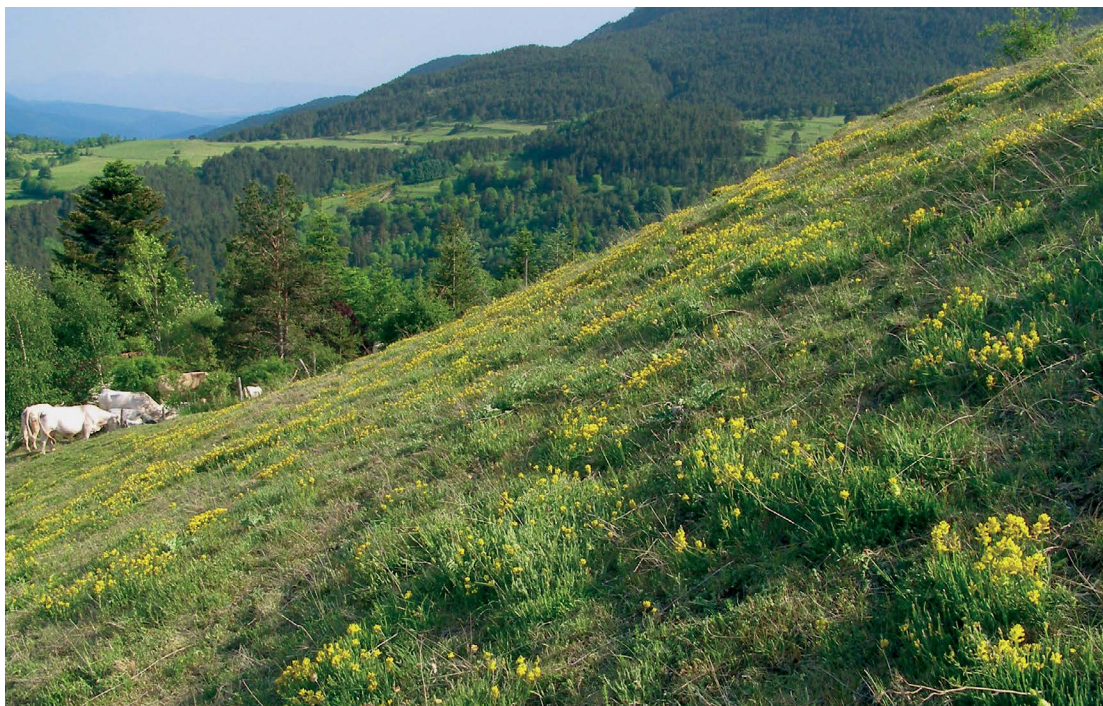

Pastura de gíjol vora Campelles (Ripollès), J. Vigo

Aspecte

Pastures denses i relativament altes, amb una gran riquesa d'espècies herbàcies, en general totes abundants. Hi destaquen diverses gramínies, com ara *Agrostis capillaris*, *Festuca nigrescens* i *Anthoxanthum odoratum* (gram d'olor); no hi sol faltar tampoc un petit camèfit, el gíjol.

Ecologia

Àrees biogeogràfiques

Estatges subalpí i montà.

Ambients que ocupa

Indrets generalment poc inclinats (de 0 a 20°).

Clima

Subalpí o mediterrani.

Substrat i sòl

Sòls profunds i àcids (pH entre 5,5 i 6,8), que es desenvolupen principalment sobre esquistos o granits.

Flora principal

dom. ab. sign. sec.

<i>Genistella sagittalis</i> (gíjol)		•	•	
<i>Achillea millefolium</i> (milfulles)		•		
<i>Galium verum</i> (espunyidella groga)		•		
<i>Agrostis capillaris</i>		•		
<i>Carex caryophylla</i>		•		
<i>Anthoxanthum odoratum</i> (gram d'olor)		•		
<i>Plantago media</i> (plantatge mitjà)		•		
<i>Festuca nigrescens</i>		•		
<i>Leontodon hispidus</i>		•		
<i>Pimpinella saxifraga</i>		•		
<i>Ranunculus bulbosus</i> (botó d'or)		•		
<i>Luzula campestris</i>				•
<i>Armeria alliacea</i> subsp. <i>bupleuroides</i> (gasó)				•



Gijol. X. Font



Luzula campestris. A. Ferré i J. Vigo

Distribució dins el territori català

Pirineus, i territoris olositànic i catalanídic (Montseny), entre 1.000 i 2.000 m d'altitud.

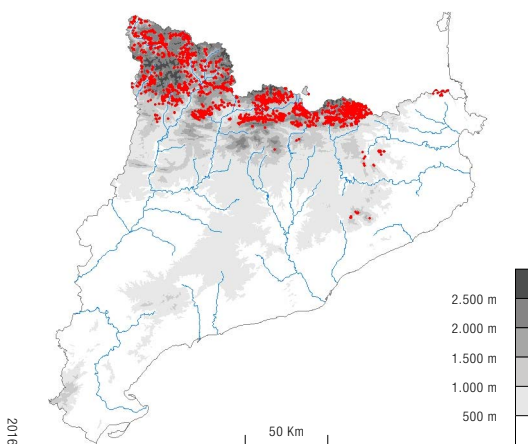

2016

Sintàxons o altres unitats tipològiques que hi corresponen

Chamaespartio-Agrostietum tenuis Vigo 1982

Phyteumo orbicularis-Festucetum nigrescentis Carreras et al. 1993

Usos i problemes de conservació

Ús

Pasturat per vaques i ovelles, en alguns anys favorables permeten també una dallada.

Conservació

Localment resembrats i transformats en pastures intensives. En algunes àrees poc accessibles, la disminució de la pressió ramadera comporta un emmatament d'aquests prats. Si continuen els usos tradicionals, no hi ha d'haver cap problema perquè es conservin.

Indicadors d'interès de conservació

Riquesa florística (biodiversitat)	(IC1)	4
Raresa florística	(IC2)	3
Forma d'implantació territorial	(IC3)	2
Estadi successional (grau de maduresa)	(IC4)	2
Valor biogeogràfic (endemicitat)	(IC5)	1
Extensió territorial (freqüència dins el territori català)	(IC6)	2
Interès de Conservació	(IC)	14

Grau d'amenaça	(A)	1
-----------------------	------------	----------

Tipus d'hàbitats d'interès comunitari (annex I de la Directiva 97/62/UE) corresponents

Cap.

Unitats de la llegenda de la Cartografia dels hàbitats a Catalunya (1:50.000) que el representen

36b Prats silícicles i mesòfils amb *Agrostis capillaris*, *Festuca nigrescens*, *Anthoxanthum odoratum* (gram d'olor)..., dels estatges montà i subalpí dels Pirineus.

Unitat EUNIS corresponent

E1.72141.ES

[XF]

35.123+

Prats silicícoles i mesòfils, amb *Agrostis capillaris* i *Genista tinctoria*, de l'estatge montà dels Pirineus



Pastures amb ginesta de tintorers a la Ribagorça. X. Font

Aspecte

Pastura molt ufanosa (recobriments del 100 %), dominada per espècies gramínoides i amb una certa abundància de la ginesta de tintorers.

Ecologia

Àrees biogeogràfiques

Muntanya mitjana: estatge montà.

Ambients que ocupa

Àrees planes o vessants suaus que passen poc o molt temps entollats.

Clima

Medioeuropeu subatlàntic.

Substrat i sòl

Terrenys àcids. Sòls argilosos, profunds.

Flora principal

dom. ab. sign. sec.

<i>Genista tinctoria</i> (ginesta de tintorers)		•	•	
<i>Festuca nigrescens</i>		•		
<i>Agrostis capillaris</i>		•		
<i>Carex caryophylla</i>		•		
<i>Achillea millefolium</i> (milfulles)			•	
<i>Filipendula vulgaris</i> (filipendula)			•	
<i>Hypochoeris radicata</i> (peluda)				•



Ginesta de tintorers. X. Font

Distribució dins el territori català

Pirineus, si més no a la Cerdanya.

Sintàxons o altres unitats tipològiques que hi corresponen

Centaureo-Genistetum tinctoriae X. Font 1992

Chamaespartio-Agrostietum tenuis Vigo 1982

Usos i problemes de conservació

Ús

Pasturat per bestiar, sobretot vacum.

Conservació

Amenaçat per la intensificació en el maneig dels prats. Vulnerable pel fet de presentar una distribució restringida i ocupar superfícies petites enmig d'altres hàbitats. Per a la seva conservació és imprescindible el manteniment dels usos tradicionals.

En algunes localitats els poblaments de *Genista tinctoria* provenen d'antics cultius.

Indicadors d'interès de conservació

Riquesa florística (biodiversitat)	(IC1)	3
Raresa florística	(IC2)	1
Forma d'implantació territorial	(IC3)	3
Estadi successional (grau de maduresa)	(IC4)	2
Valor biogeogràfic (endemicitat)	(IC5)	1
Extensió territorial (freqüència dins el territori català)	(IC6)	4
Interès de Conservació	(IC)	14

Grau d'amenaça	(A)	1
-----------------------	------------	----------

Tipus d'hàbitats d'interès comunitari (annex I de la Directiva 97/62/UE) corresponents

Cap.

Unitats de la llegenda de la Cartografia dels hàbitats a Catalunya (1:50.000) que el representen

35b Prats silícecoles i mesòfils amb *Agrostis capillaris*, *Festuca nigrescens*, *Anthoxanthum odoratum* (gram d'olor)...., dels estatges montà i subalpí dels Pirineus. 

Unitat EUNIS corresponent

E1.72142.ES

[XF]

35.124+

Prats acidòfils i mesòfils, amb *Agrostis capillaris* i *Potentilla montana*, de l'estatge montà del Montseny



Potentilla montana. A. Ferré

Aspecte

Prat mesòfil, força dens i alt (60-70 cm), presidit per plantes graminoides (*Agrostis capillaris*, *Avenula pratensis*, *Koeleria pyramidata*, *Carex caryophyllea*) i per petites herbes perennes, entre les quals té importància *Potentilla montana*. Aquesta rosàcia forma sovint una catifa força densa ran de terra i en alguns casos arriba a recobrir fins al 75 % de la superfície del prat.

Ecologia

Àrees biogeogràfiques

Estatge montà.

Ambients que ocupa

Vessants plans o poc pendents.

Clima

Medioeuropeu subatlàntic.

Substrat i sòl

Sòls profunds, de reacció àcida.

Flora principal

dom. ab. sign. sec.

<i>Potentilla montana</i>		•	•	
<i>Koeleria pyramidata</i>		•	•	
<i>Agrostis capillaris</i>		•		
<i>Avenula pratensis</i>		•		
<i>Prunella hastifolia</i> (prunel·la de flor grossa)		•		
<i>Scabiosa columbaria</i> (escabiosa)		•		
<i>Carex caryophyllea</i>		•		
<i>Festuca nigrescens</i>		•		
<i>Centaurea pectinata</i>			•	
<i>Danthonia decumbens</i>				•
<i>Thymus pulegioides</i> (serpoll)				•



Festuca nigrescens. A. Ferré

Distribució dins el territori català

Massís del Montseny, entre 1.000 i 1.300 m d'altitud.

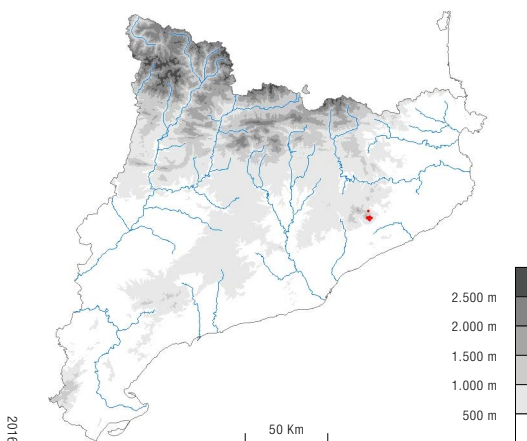

2016

Sintaxons o altres unitats tipològiques que hi corresponen

Aveno-Potentilletum montanae O. Bolòs 1954

Usos i problemes de conservació

Ús

Pasturat per vaques i ovelles.

Conservació

Està en retrocés per l'abandonament dels usos ramaders, fet que propicia la proliferació de falgueres i arbustos. Puntualment resulta afectat per la plantació d'arbres, el pas de maquinària forestal, l'abocament de terres, etc. Atès que presenta una àrea de distribució molt restringida, és un dels hàbitats de pastura més amenaçats de Catalunya.

Es troba únicament dins el Parc Natural del Montseny.

Indicadors d'interès de conservació

Riquesa florística (biodiversitat)	(IC1)	3
Raresa florística	(IC2)	1
Forma d'implantació territorial	(IC3)	3
Estadi successional (grau de maduresa)	(IC4)	2
Valor biogeogràfic (endemicitat)	(IC5)	4
Extensió territorial (freqüència dins el territori català)	(IC6)	4
Interès de Conservació	(IC)	17

Grau d'amenaça	(A)	3
-----------------------	------------	----------

Tipus d'hàbitats d'interès comunitari

(annex I de la Directiva 97/62/UE) corresponents

Cap.

Unitats de la llegenda de la Cartografia dels hàbitats a Catalunya (1:50.000) que el representen

35c Prats acidòfils i mesòfils, amb *Agrostis capillaris* i *Potentilla montana*, de l'estatge montà del Montseny. □

Unitat EUNIS corresponent

E1.72143.ES

[XF]

35.125+

Prats acidòfils i mesòfils, amb *Festuca nigrescens*, *Antennaria dioica* (pota de gat), *Deschampsia flexuosa*..., de la zona culminal del Montseny



Cim del Matagalls (Montseny). A. Ferré

Aspecte

Pastura densa (100 % de recobriment) i de poca alçària (no sol passar de 5-10 cm). L'aspecte de l'hàbitat és la d'una fina gespa, a causa de la dominància de *Festuca nigrescens*, amb un bon nombre d'hemicriptòfits escaposos.

Ecologia

Àrees biogeogràfiques

Estatges montà superior i subalpí.

Ambients que ocupa

Planells culminals; defuig les exposicions soelles.

Clima

Subalpí.

Substrat i sòl

Sòls relativament profunds (uns 50 cm) i àcids, desenvolupats sobre esquistos silúrics o granits.

Flora principal

dom. ab. sign. sec.

	dom.	ab.	sign.	sec.
Estrat arbustiu				
<i>Genista pilosa</i> (ginestola pilosa)				•
Estrat herbaci				
<i>Festuca nigrescens</i>	•			•
<i>Antennaria dioica</i> (pota de gat)			•	•
<i>Alchemilla</i> gr. <i>flabellata</i> (pota de lleó)			•	•
<i>Dianthus seguieri</i> subsp. <i>requienii</i> (clavell de pastor)			•	•
<i>Carex caryophylla</i>			•	
<i>Bupleurum ranunculoides</i>				•
<i>Botrychium lunaria</i> (llunària)				•
<i>Thymus pulegioides</i> (serpoll)				•
<i>Luzula campestris</i>				•
<i>Danthonia decumbens</i>				•
<i>Achillea millefolium</i> (milfulles)				•



Pota de gat. I. Soriano



Pota de lleó. J. Vigo

Distribució dins el territori català

Territori catalanídic nord (Montseny), entre 1.500 i 1.700 m d'altitud.

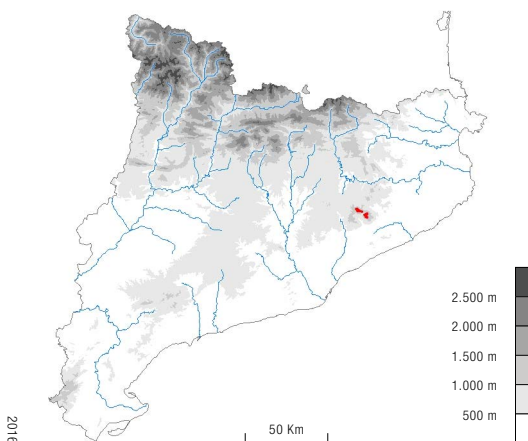

2016

Sintàxons o altres unitats tipològiques que hi corresponen

Antennario-Festucetum commutatae O. Bolòs 1983

Usos i problemes de conservació

Ús

Situats en àrees relativament planes i força productives, són emprats com a pastura.

Conservació

Són afectats pel trepig dels visitants i, puntualment, per la sobrepastura. En algunes zones es veuen colonitzats per arbres i arbusts. Pateixen risc de contaminació genètica per la sembra de varietats comercials d'espècies herbàcies. Potencialment estan amenaçats per la construcció d'un observatori meteorològic i pels efectes del canvi climàtic

Es troba únicament dins el Parc Natural del Montseny. En aquest hàbitat hi ha un gran nombre d'espècies que hi tenen localitats relictas al límit meridional de distribució.

Indicadors d'interès de conservació

Riquesa florística (biodiversitat)	(IC1)	2
Raresa florística	(IC2)	2
Forma d'implantació territorial	(IC3)	2
Estadi successional (grau de maduresa)	(IC4)	3
Valor biogeogràfic (endemicitat)	(IC5)	4
Extensió territorial (freqüència dins el territori català)	(IC6)	4
Interès de Conservació	(IC)	17

Grau d'amenaça	(A)	3
-----------------------	------------	----------

Tipus d'hàbitats d'interès comunitari (annex I de la Directiva 97/62/UE) corresponents

Cap.

Unitats de la llegenda de la Cartografia dels hàbitats a Catalunya (1:50.000) que el representen

35d1 Prats acidòfils i mesòfils, amb *Festuca nigrescens*, *Antennaria dioica* (pota de gat), *Deschampsia flexuosa*..., de la zona culminal del Montseny.

Unitat EUNIS corresponent

E1.72144.ES

[XF]

35.126+

Prats acidòfils i mesòfils, amb *Festuca nigrescens*, *Deschampsia flexuosa*, *Primula intricata*, *Gentiana acaulis*..., generalment en terreny calcari, de l'estatge subalpí dels Prepirineus orientals



Pastures amb *Nigritella nigra* a la serra Cavallera (Ripollès). A. Ferré i J. Vigo

Aspecte

Prat mesòfil, força alt i dens (sempre 100 % de recobriment), ufanós i molt ric en espècies. Rarament hi ha cap planta dominant; les dues gramínies més abundants (*Festuca nigrescens* i *Deschampsia flexuosa*) no arriben mai a dominar clarament. Canvia força d'aspecte al llarg de l'any. A principi d'estiu hi destaca la florida de plantes primerenques, com ara *Gentiana acaulis*, *Primula intricata* o *Nigritella nigra*; i més tard són especialment evidents *Hypochoeris maculata*, *Deschampsia flexuosa* i *Arnica montana*.

Ecologia

Àrees biogeogràfiques

Estatge subalpí.

Ambients que ocupa

Vessants frescals de l'alta muntanya, no gaire pendents (5-15°), sotmesos a períodes prolongats d'innivació, orientats preferentment al nord o a l'oest.

Clima

Subalpí humit.

Substrat i sòl

Substrats calcaris. Sòls sotmesos a processos de descarbonatació.

Flora principal

dom. ab. sign. sec.

<i>Primula intricata</i> (primula)		•	•	
<i>Gentiana acaulis</i>		•		
<i>Deschampsia flexuosa</i>		•		
<i>Trifolium montanum</i> (trèvol)		•		
<i>Arnica montana</i> (àrnica)			•	
<i>Anemone narcissiflora</i>			•	
<i>Nigritella nigra</i>			•	
<i>Poa alpina</i>				•



Gentiana acaulis. I. Soriano



Primula. X. Font

Distribució dins el territori català

Prepirineus orientals, entre 1.650 i 2.100 m d'altitud.

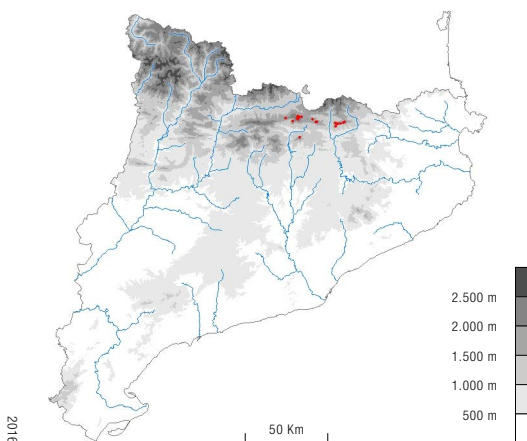

2016

Sintàxons o altres unitats tipològiques que hi corresponen

Gentiano-Primuletum intricatae Vigo 1972

Usos i problemes de conservació

Ús

Pasturat sobretot per vaques i cavalls.

Conservació

Sense problemes de conservació coneguts. Tot i que puntualment l'excés de pastura pot degradar-lo, sense pastura progressivament es va emmatant.

Indicadors d'interès de conservació

Riquesa florística (biodiversitat)	(IC1)	4
Raresa florística	(IC2)	2
Forma d'implantació territorial	(IC3)	2
Estadi successional (grau de maduresa)	(IC4)	2
Valor biogeogràfic (endemicitat)	(IC5)	3
Extensió territorial (freqüència dins el territori català)	(IC6)	4
Interès de Conservació	(IC)	17

Grau d'amenaça	(A)	3
-----------------------	------------	----------

Tipus d'hàbitats d'interès comunitari (annex I de la Directiva 97/62/UE) corresponents

Cap.

Unitats de la llegenda de la Cartografia dels hàbitats a Catalunya (1:50.000) que el representen

35e Prats acidòfils i mesòfils, amb *Festuca nigrescens*, *Deschampsia flexuosa*, *Primula intricata*, *Gentiana acaulis*..., generalment en terreny calcari, de l'estatge subalpí dels Prepirineus orientals.

Unitat EUNIS corresponent

E1.72145.ES

[XF]



35

Prats acidòfils secs



35.2

Pradells acidòfils
medieuropeus

Pradells de teròfits (*Aira caryophyllea*, *Vulpia myuros*, *Filago minima*, *Trifolium arvense*...), silicícòles i sovint de sòls arenosos, de la muntanya mitjana



Pradell dominat per *Vulpia myuros* a la serra de l'Albera (Alt Empordà) J. Carreras

Aspecte

Pradells de recobriments vegetals molt variables (del 25 al 99 %), constituïts per petites herbes anuals, normalment graminoides, cap de les quals no sol ser dominant. Ocupen superfícies petites (entre 1 i 25 m²).

Ecologia

Àrees biogeogràfiques

Estatge montà.

Ambients que ocupa

Codines, clarianes de matollars, marges de camins, petits claps enmig de prats més densos, etc.

Clima

Medioeuropeu submediterrani o subatlàntic.

Substrat i sòl

Sòls esquelètics, sovint arenosos, de natura poc àcida, desenvolupats sobre roca mare esquistosa o granítica.

Flora principal

dom. ab. sign. sec.

<i>Aira caryophyllea</i>		•	•	
<i>Vulpia myuros</i>		•	•	
<i>Micropyrum tenellum</i>		•	•	
<i>Trifolium striatum</i>		•		
<i>Sedum album</i> (crespinell)		•		
<i>Filago minima</i>			•	
<i>Aira praecox</i>			•	
<i>Scleranthus polycarpus</i>			•	
<i>Trifolium arvense</i> (peu de llebre)				•
<i>Cerastium</i> gr. <i>pumilum</i>				•



Peu de llebre. X. Font



Aira caryophyllea. A. Pérez-Haase

Distribució dins el territori català

Pirineus i territoris catalanídics i olositànic, de 650 a 1.650 m d'altitud.

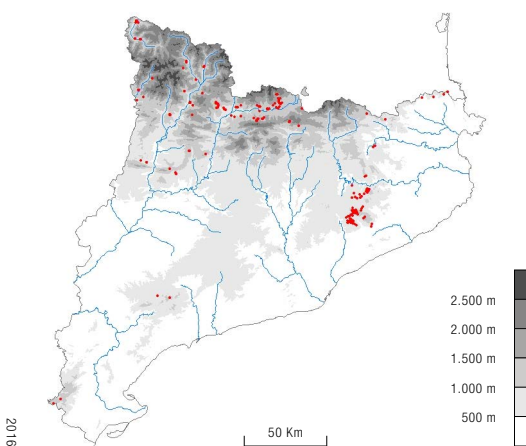

Sintàxons o altres unitats tipològiques que hi corresponen

Airetum praecocis (Schwick. 1944) Krausch 1967

Airo-Scleranthetum O. Bolòs 1954

Agrostio-Sedetum forsterani R. Tx. et Oberd. 1956

Filagini-Vulpietum Oberd. 1938

Sedo caespitosi-Aphanetum cornucopioioidis Molero 1984

Usos i problemes de conservació

Ús

Sense ús.

Conservació

Sense problemes de conservació coneguts. Malgrat la poca superfície que ocupa, aquest hàbitat no presenta problemes de conservació gràcies a la seva àmplia distribució territorial i a la seva capacitat de recuperació ràpida.

Indicadors d'interès de conservació

Riquesa florística (biodiversitat)	(IC1)	2
Raresa florística	(IC2)	3
Forma d'implantació territorial	(IC3)	4
Estadi successional (grau de maduresa)	(IC4)	4
Valor biogeogràfic (endemicitat)	(IC5)	2
Extensió territorial (freqüència dins el territori català)	(IC6)	3
Interès de Conservació	(IC)	18

Grau d'amenaça	(A)	3
-----------------------	------------	----------

Tipus d'hàbitats d'interès comunitari (annex I de la Directiva 97/62/UE) corresponents

Cap.

Unitats de la llegenda de la Cartografia dels hàbitats a Catalunya (1:50.000) que el representen

35f Pradells de teròfits (*Aira caryophyllea*, *Vulpia myuros*, *Filago minima*, *Trifolium arvense*...), silícicoles i sovint de sòls arenosos, de la muntanya mitjana.

Unitat EUNIS corresponent

E1.91 Dwarf annual siliceous grassland

[XF]

Comunitats de *Corynephorus canescens*, de sòls arenosos de l'estatge montà



Corynephorus canescens. S. Demuth

Aspecte

Petites gespes dominades per la gramínia biennal *Corynephorus canescens*, amb la qual es barregen diverses plantes anuals i petites mates. Es tracta d'una comunitat pobre i molt oberta (10-60 % de recobriment herbaci).

Ecologia

Àrees biogeogràfiques

Muntanya mitjana: estatge montà.

Ambients que ocupa

Llocs plans on s'acumula sauló.

Clima

Medioeuropeu subatlàntic.

Substrat i sòl

Arenes soltes (sauló), resultat de l'alteració de roques granítiques.

Flora principal

dom. ab. sign. sec.

<i>Corynephorus canescens</i>		•	•	
<i>Veronica dillenii</i>			•	
<i>Scleranthus perennis</i>				•
<i>Plantago holosteum</i> (pedrenca de prat)				•
<i>Arabidopsis thaliana</i>				•

Distribució dins el territori català

Únicament es coneix del Montseny i de les Guilleries.

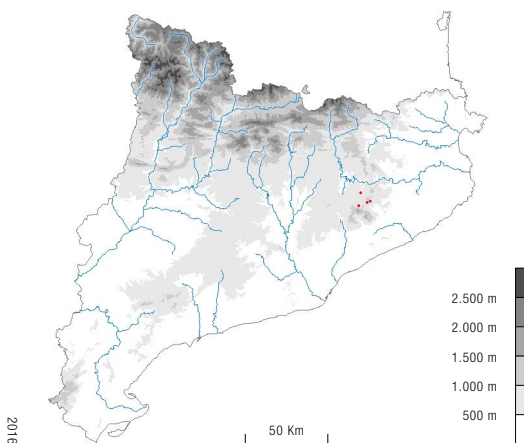

Sintaxons o altres unitats tipològiques que hi corresponen

Corynephorum canescentis Br.-Bl. 1915

Usos i problemes de conservació**Ús**

Sense ús.

Conservació

Molt amenaçat ja que presenta una àrea de distribució restringida, només ha estat observat en pocs llocs, i ocupa superfícies de molt pocs metres quadrats.

Indicadors d'interès de conservació

Riquesa florística (biodiversitat)	(IC1)	2
Raresa florística	(IC2)	2
Forma d'implantació territorial	(IC3)	4
Estadi successional (grau de maduresa)	(IC4)	3
Valor biogeogràfic (endemicitat)	(IC5)	2
Extensió territorial (freqüència dins el territori català)	(IC6)	4
Interès de Conservació	(IC)	17

Grau d'amenaça	(A)	4
-----------------------	------------	----------

Tipus d'hàbitats d'interès comunitari (annex I de la Directiva 97/62/UE) corresponents

Cap.

Unitats de la llegenda de la Cartografia dels hàbitats a Catalunya (1:50.000) que el representen

Cap.

Unitat EUNIS corresponent

E1.93 *Corynephorus* grassland

[XF]



35

Prats acidòfils secs



35.3

Pradells acidòfils
mediterranis

35.31+

Pradells de teròfits (*Helianthemum guttatum*, *Tolpis barbata*, *Crassula tillaea*, *Silene gallica*, *Aira cupaniana*...), sovint amb *Sedum* spp. (crespinells), silicícules, de terra baixa



Pradell de teròfits (en primer terme, *Silene gallica*), vora els estanys de Canadal (Alt Empordà). A. Ferré i J. Vigo

Aspecte

Pradells constituïts per plantes anuals, sovint acompanyades de petites plantes crasses perennes (*Sedum* spp.) o anuals (*Crassula* spp.). Tenen desenvolupament hivernal i auge primaveral, de manera que amb l'estiu i la manca de pluges queden totalment mústics. El recobriment és extraordinàriament variable, de 10 a 100 %, amb relació sobretot a la profunditat del sòl i a la disponibilitat d'aigua. Presenten nombroses variants, en consonància amb la gran diversitat de la composició florística.

Ecologia

Àrees biogeogràfiques

Terra baixa: contrades marítimes subhúmedes.

Ambients que ocupa

Petits replans, clarianes de les brolles, marges de camins, codines, terraprimis, etc.

Clima

Mediterrani marítim subhúmit.

Substrat i sòl

Esquistos o granits. Sòls molt prims, poc o molt sorrencs, oligotròfics i de reacció àcida.

Flora principal

dom. ab. sign. sec.

<i>Sedum andegavense</i>		•	•	
<i>Corynephorus canescens</i>		•	•	
<i>Helianthemum guttatum</i>		•	•	
<i>Aira cupaniana</i>		•	•	
<i>Aira caryophylla</i>		•	•	
<i>Vulpia muralis</i>		•		
<i>Silene gallica</i>		•		
<i>Tolpis barbata</i>		•		
<i>Sedum album</i> (crespinell blanc)		•		
<i>Crassula campestris</i>			•	
<i>Sedum caespitosum</i>			•	
<i>Crassula tillaea</i>			•	
<i>Plantago bellardii</i>			•	
<i>Ophioglossum lusitanicum</i>			•	
<i>Silene gallica</i>				•
<i>Gaudinia fragilis</i>				•



Crassula tillaea. A. Ferré



Helianthemum guttatum. E. Illa

Distribució dins el territori català

Territoris ruscínic i catalanídic septentrional i central.

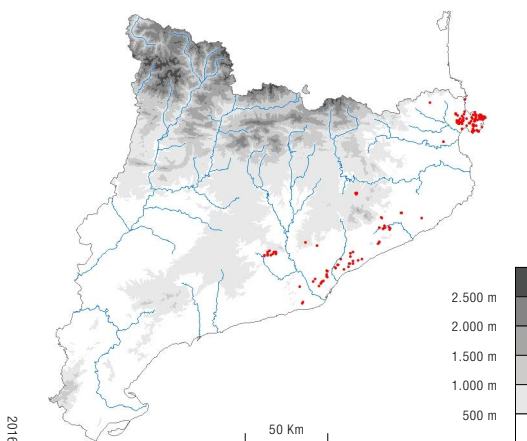

2016

Sintàxons o altres unitats tipològiques que hi corresponen

Helianthemum guttati Br.-Bl. (1931) 1940
Corynephorum catalaunicum Br.-Bl. 1940
Scillo-Ophioglossetum lusitanici Ballesteros 1984
Sedo caespitosi-Aphanetum cornucopioidis Molero 1984
Tillaeetum muscosae Mol. et Tallon 1950
Polycarpo alsinifolii-Crassuletum campestris T. Franquesa 1996
Sedetum caespitoso-andegavense T. Franquesa 1996
Trifolio cherleri-Plantaginetum bellardii Rivas G. 1957
Moenchio erecti-Vulpietum muralis T. Franquesa 1996
Airo-Crassuletum tillaeae Romo 1984
Lino bienne-Gaudinietum fragilis T. Franquesa 1996
Vicio-Moehringietum pentandrae O. Bolòs et J. M. Monts. 1981
Andryalo-Agrostietum castellanae Font, Gesti et Vilar 2003

Usos i problemes de conservació

Ús

Sense ús.

Conservació

Sense problemes de conservació coneguts, tot i que en alguns sectors, l'abandonament d'activitats forestals i agrícoles pot reduir-ne la superfície, mentre que en d'altres, la sobrefreqüentació causa un empobriment d'espècies característiques i un increment de ruderals.

Indicadors d'interès de conservació

Riquesa florística (biodiversitat)	(IC1)	4
Raresa florística	(IC2)	3
Forma d'implantació territorial	(IC3)	4
Estadi successional (grau de maduresa)	(IC4)	2
Valor biogeogràfic (endemicitat)	(IC5)	2
Extensió territorial (freqüència dins el territori català)	(IC6)	3
Interès de Conservació	(IC)	18

Grau d'amenaça	(A)	2
-----------------------	------------	----------

Tipus d'hàbitats d'interès comunitari (annex I de la Directiva 97/62/UE) corresponents

Cap.

Unitats de la llegenda de la Cartografia dels hàbitats a Catalunya (1:50.000) que el representen

35g Llistonars (prats secs de *Brachypodium retusum*), i pradells terofítics silícecoles, mediterranis. ▣

Unitat EUNIS corresponent

E1.811 West Mediterranean siliceous grassland

[XF]

35.32+

Llistonars (prats secs de *Brachypodium retusum*), amb teròfits, silicícoles, de terra baixa



Llistonar acidófil prop de Portbou (Alt Empordà). A. Ferré i J. Vigo

Aspecte

Prats secs dominats absolutament pel llistó. Aquesta gramínia no fa, però, una coberta contínua, sinó que deixa força espais buits on, a la primavera, germinen un bon nombre de petites plantes anuals, especialment trèvols. Com tots els prats secs mediterranis, aquests llistonars tenen un aspecte verd i tendre en primavera, aviat substituït per un característic color torrat pallós en finalitzar les pluges primaverals i en arribar les altes temperatures de l'estiu.

Ecologia

Àrees biogeogràfiques

Terra baixa: contrades marítimes subhúmidas.

Ambients que ocupa

Costers secs de pendent variable (0-30°), orientats principalment al sud.

Clima

Mediterrani marítim subhúmit.

Substrat i sòl

Substrats silícis; sòls poc o molt àcids.

Flora principal

dom. ab. sign. sec.

<i>Brachypodium retusum</i> (llistó)	•		•	
<i>Eryngium campestre</i> (panical)		•		
<i>Carlina corymbosa</i> (card cigrell)		•		
<i>Aira cupaniana</i>			•	
<i>Trifolium scabrum</i>			•	
<i>Trifolium campestre</i>			•	
<i>Trifolium stellatum</i> (trèvol estel-lat)			•	
<i>Bellis sylvestris</i> (margaridoia)			•	
<i>Leontodon taraxacoides</i> subsp. <i>hispidus</i>				•
<i>Reichardia picroides</i> (cosconilla)				•
<i>Medicago minima</i>				•
<i>Desmazeria rigida</i>				•



Card cigrell. A. Mercadé

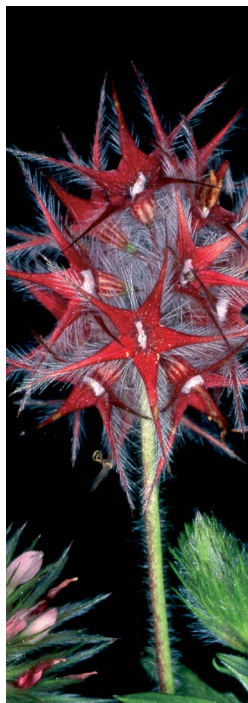

Trèvol estel-lat. J. Llistosella

Distribució dins el territori català

Territoris ruscínic i catalanídic septentrional i central, fins cap a 700 m d'altitud.

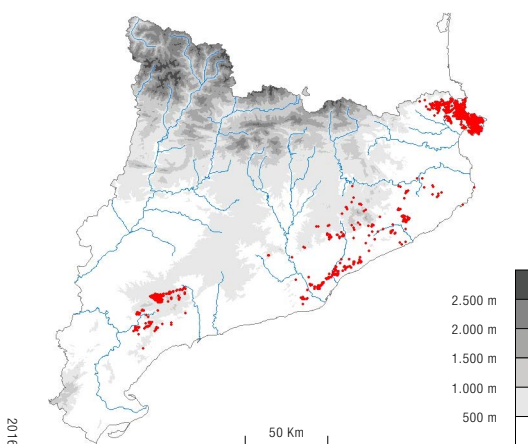

2016

Sintàxons o altres unitats tipològiques que hi corresponen

Trifolio-Brachypodietum retusi (A. et O. Bolòs) O. Bolòs 1956

Tuberario-Brachypodietum retusi Aubert et Loisel 1951

Usos i problemes de conservació

Ús

Sense ús, eventualment pasturat per cabres i ovelles.

Conservació

En general no té problemes de conservació, tot i que en alguns sectors, especialment al litoral, està amenaçat per canvis d'usos del sòl. L'abandonament d'activitats agrícoles i ramaderes també pot reduir-ne la superfície.

Indicadors d'interès de conservació

Riquesa florística (biodiversitat)	(IC1)	4
Raresa florística	(IC2)	1
Forma d'implantació territorial	(IC3)	3
Estadi successional (grau de maduresa)	(IC4)	2
Valor biogeogràfic (endemicitat)	(IC5)	2
Extensió territorial (freqüència dins el territori català)	(IC6)	3
Interès de Conservació	(IC)	15

Grau d'amenaça	(A)	1
-----------------------	------------	----------

Tipus d'hàbitats d'interès comunitari (annex I de la Directiva 97/62/UE) corresponents

Cap.

Unitats de la llegenda de la Cartografia dels hàbitats a Catalunya (1:50.000) que el representen

35g Llistonars (prats secs de *Brachypodium retusum*), i pradells terofítics silícicoles, mediterranis. ◻

Unitat EUNIS corresponent

E1.813.ES

[XF]



35

Prats acidòfils secs



35.8⁺

Prats xeròfils
de la muntanya mitjana

35.81+

Prats silicícoles i xeròfils, amb *Agrostis capillaris*, *Seseli montanum*, *Festuca ovina*, *Dichanthium ischaemum*..., de la muntanya mitjana pirinenca i del Montseny



Pastura de *Festuca ovina* sobre el Baell (Ripollès). J. Vigo

Aspecte

Pastura densa (de 80 a 100 % de recobriment), dominada per espècies graminoides (*Festuca gr. ovina*, *Agrostis capillaris*, *Phleum phleoides*, *Avenula iberica*, *Dichanthium ischaemum*) que a la primavera, en el moment de màxim desenvolupament, li donen l'aspecte d'un prat força ufanós i tendre. A causa de la forta dessecació estival, el prat presenta a final d'estiu un aspecte ressec ben diferent. Les pluges tardorals poden revifar la comunitat i nombroses plantes hi floreixen per primera vegada (*Aster linosyris*, *Odontides serotina* i el mateix *Dichanthium ischaemum*) o hi tenen una segona florida.

Ecologia

Àrees biogeogràfiques

Estatge montà.

Ambients que ocupa

Vessants solells poc o molt pendents (fins a 35°).

Clima

Medioeuropeu submediterrani.

Substrat i sòl

Principalment sobre esquistos. Sòls no gaire prims, de reacció neutra o poc àcida (pH de 5,5 a 7,0).

Flora principal

dom. ab. sign. sec.

<i>Phleum phleoides</i> (cua de rata)		•	•	
<i>Dichanthium ischaemum</i> (albellatge violaci)		•	•	
<i>Agrostis capillaris</i>		•		
<i>Festuca gr. ovina</i>		•		
<i>Dianthus pyrenaicus</i> (clavellet)			•	
<i>Trifolium molinieri</i>			•	
<i>Plantago holosteum</i> (pedrenca de prat)			•	
<i>Seseli montanum</i>			•	
<i>Cleistogenes serotina</i>			•	
<i>Genista scorpius</i> (argelaga)				•



Albellatge violaci. A. Ferré



Clavellet. A. Ferré i I. Soriano

Distribució dins el territori català

Pirineus (de l'Alta Ribagorça a l'Alt Empordà) i territoris catalanídics nord (Montseny i Guàrdies), olositànic i ruscínic. De 400 a 1.700 m.

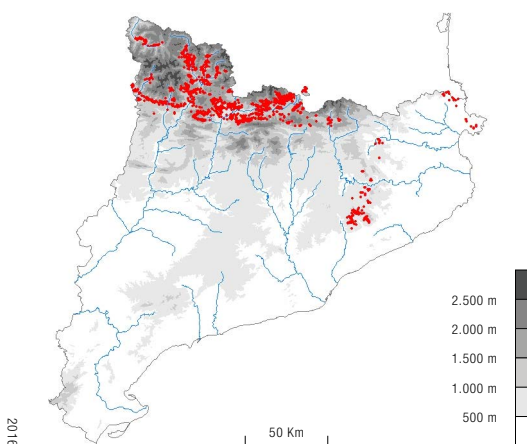

2016

Sintàxons o altres unitats tipològiques que hi corresponen

Koelerio-Avenetum ibericae Br.-Bl. 1938
Helianthemo-Festucetum ovinae O. Bolòs 1983
Cleistogeno-Dichanthietum ischaemi Carreras et Font 1983
Achilleo-Dichanthietum ischaemi Vigo 1968
Koelerio-Trifolietum molinerii T. Franquesa 1995
 etc.

Usos i problemes de conservació

Ús

Pasturat principalment per ovelles.

Conservació

Els prats més pendents són poc pasturats i sovint es veuen envaïts per mates com ara l'argelaga.

Indicadors d'interès de conservació

Riquesa florística (biodiversitat)	(IC1)	4
Raresa florística	(IC2)	3
Forma d'implantació territorial	(IC3)	2
Estadi successional (grau de maduresa)	(IC4)	2
Valor biogeogràfic (endemicitat)	(IC5)	3
Extensió territorial (freqüència dins el territori català)	(IC6)	3
Interès de Conservació	(IC)	17

Grau d'amenaça	(A)	1
-----------------------	------------	----------

Tipus d'hàbitats d'interès comunitari (annex I de la Directiva 97/62/UE) corresponents

Cap.

Unitats de la llegenda de la Cartografia dels hàbitats a Catalunya (1:50.000) que el representen

35h Prats silíceols i xeròfils, amb *Agrostis capillaris*, *Seseli montanum*, *Festuca ovina*, *Dichanthium ischaemum*..., de la muntanya mitjana pirinenca i del Montseny. □

Unitat EUNIS corresponent

E1.8341.ES

[XF]



36

Prats (i comunitats afins)
d'alta muntanya



36.1

Congesteres

36.1111

Congesteres amb dominància de molses, de terrenys àcids de l'estatge alpi



Congestera amb dominància de molses en un clot nivós dels Pirineus centrals. A. Ferré

Aspecte

Formacions dominades per petites molses, amb les quals es barregen algunes plantes nanes, sovint en roseta o cespitoses.

Ecologia

Àrees biogeogràfiques

Estatges subnivall i alpi.

Ambients que ocupa

Congesteres on la neu es fon ben entrat l'estiu, en indrets més aviat planers.

Clima

Alpi.

Substrat i sòl

Preferentment roques àcides. Sòls incipients amb un horitzó orgànic molt poc desenvolupat, de caràcter neutre o feblement àcid, que es mantenen xops bona part de l'època en què estan lliures de neu.

Flora principal

dom. ab. sign. sec.

Estrat herbaci <i>Gnaphalium supinum</i>			•	
Estrat muscinal <i>Polytrichum sexangulare</i> (= <i>P. norvegicum</i>) <i>Dicranum falcatum</i> <i>Polytrichum piliferum</i> <i>Anthelia juratzkana</i> <i>Polytrichum juniperinum</i>	•		• • •	•



Congestera dominada per molses a l'estany Glaçat de Saboredo (Pallars Sobirà). A. Lluent



Polytrichum sexangulare. M. Lueth

Distribució dins el territori català

Pirineus centrals.

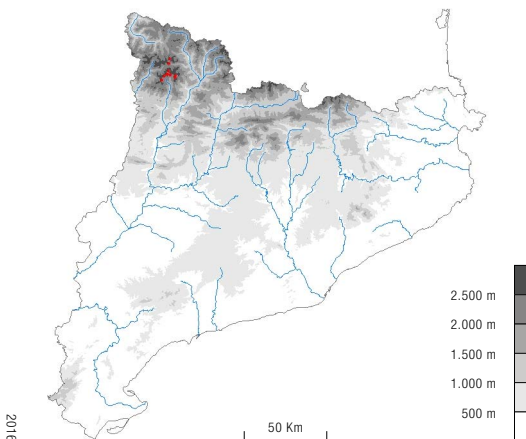

Sintàxons o altres unitats tipològiques que hi corresponen

Polytrichetum norvegici (Rübel) Br.-Bl. 1926

Usos i problemes de conservació

Ús

Sense ús.

Conservació

Ocasionalment afectat pel pas d'herbívoros. Potencialment amenaçat per la construcció de pistes d'esquí i pels efectes del canvi climàtic (període d'innivació més curt, augment de la temperatura...). Vulnerable pel fet d'ocupar superfícies exigües.

Indicadors d'interès de conservació

Riquesa florística (biodiversitat)	(IC1)	1
Raresa florística	(IC2)	1
Forma d'implantació territorial	(IC3)	4
Estadi successional (grau de maduresa)	(IC4)	4
Valor biogeogràfic (endemicitat)	(IC5)	2
Extensió territorial (freqüència dins el territori català)	(IC6)	4
Interès de Conservació	(IC)	16

Grau d'amenaça	(A)	2
-----------------------	------------	----------

Tipus d'hàbitats d'interès comunitari (annex I de la Directiva 97/62/UE) corresponents

Cap.

Unitats de la llegenda de la Cartografia dels hàbitats a Catalunya (1:50.000) que el representen

36a Congesteres de terrenys àcids, de l'estatge alpi. 

Unitat EUNIS corresponent

E4.111 Alpic acid moss snow-patch communities

[EC]

36.1112

Congesteres amb dominància de *Salix herbacea*, de terrenys àcids de l'estatge alpi



Comunitat de salenca herbàcia al port de Ratera (Vall d'Aran). A. Lluent

Aspecte

Tapissos, arrapats a terra, del salze nan més humil que hi ha (*Salix herbacea*). Entremig s'hi fan un bon nombre de petites plantes vivaces, generalment rosulades o cespitoses. La precoç florida d'algunes d'aquestes espècies —com ara *Primula integrifolia*— donen una vistositat fugaç a aquest hàbitat, que sovint passa desapercbut per la mida reduïda de les espècies que s'hi fan.

Ecologia

Àrees biogeogràfiques

Estatges subnivall i alpi.

Ambients que ocupa

Congesteres on la neu roman fins ben entrat l'estiu.

Clima

Alpi.

Substrat i sòl

Roques àcides, preferentment esquistoses, però també calcosquistos i calcàries. Sòls poc profunds, amb un horitzó orgànic prim però ben diferenciat, de caràcter àcid, fins i tot quan es troba sobre roques carbonàtiques.

Flora principal

dom. ab. sign. sec.

Estrat herbaci

Salix herbacea (salenca herbàcia) •
Gnaphalium supinum •
Epilobium anagallidifolium •
Carex pyrenaica •
Sedum candollei (= *Mucizonia sedoides*) •
Ranunculus pyrenaicus (jonquilla) •
Primula integrifolia •

Estrat muscinal

Polytrichum piliferum •
Anthelia juratzkana •



Salenca herbàcia. X. Font



Carex pyrenaica. M. Guardiola

Distribució dins el territori català

Pirineus axials, generalment part damunt dels 2.300 m d'altitud.

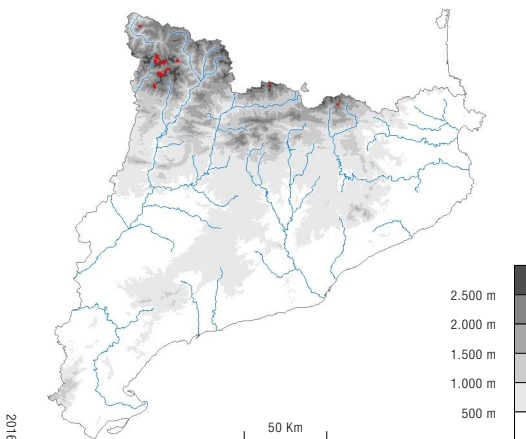

2016

Sintàxons o altres unitats tipològiques que hi corresponen

Anthelio juratzkanae-Salicetum herbaceae Br.-Bl. 1948

Usos i problemes de conservació

Ús

Pasturat principalment per eugues i ovelles en la seva forma de pastura rasa.

Conservació

Als llocs més accessibles o envoltats de pastures pot patir un excés de pressió d'herbívoros que afavoreixen la dominància d'espècies resistents al trepig i a la pastura. Potencialment amenaçat per la construcció de pistes d'esquí i pels efectes del canvi climàtic (període d'innivació més curt, augment de la temperatura...).

Indicadors d'interès de conservació

Riquesa florística (biodiversitat)	(IC1)	2
Raresa florística	(IC2)	2
Forma d'implantació territorial	(IC3)	3
Estadi successional (grau de maduresa)	(IC4)	4
Valor biogeogràfic (endemicitat)	(IC5)	2
Extensió territorial (freqüència dins el territori català)	(IC6)	3
Interès de Conservació	(IC)	16

Grau d'amenaça	(A)	2
-----------------------	------------	----------

Tipus d'hàbitats d'interès comunitari

(annex I de la Directiva 97/62/UE) corresponents

Cap.

Unitats de la llegenda de la Cartografia dels hàbitats a Catalunya (1:50.000) que el representen

36a Congesteres de terrenys àcids, de l'estatge alpí.

Unitat EUNIS corresponent

F2.111 Alpic acid dwarf willow snow-patch communities

[EC]

36.1113

Congesteres amb *Sedum candollei* i *Gnaphalium supinum*, de terrenys àcids de l'estatge alpi dels Pirineus



Comunitat de *Sedum candollei* sota el Montorroio (Pallars Jussà). A. Petit

Aspecte

Pradells esclarissats de petites herbes, la majoria vivaces, que creixen en forma de coixinet, de tapis o fent rosetes, entre les quals destaca *Sedum candollei*, una menuda planta de fulles carnoses i flors rosades, enormes en proporció a la mida de l'aparell vegetatiu. L'abundància d'aquesta espècie condiciona força l'aspecte de l'hàbitat, tot i que de vegades hi poden dominar altres espècies.

Ecologia

Àrees biogeogràfiques

Estatges subnival i alpi.

Ambients que ocupa

Congesteres i vessants rocallosos on la neu desapareix a mitjan estiu.

Clima

Alpi.

Substrat i sòl

Roques granítiques, esquistoses o metamòrfiques. Sòls incipients, sorrencs o pedregosos, de caràcter àcid i amb un horitzó orgànic poc desenvolupat, que esdevenen secs a final de temporada.

Flora principal

dom. ab. sign. sec.

<i>Sedum candollei</i> (= <i>Mucizonia sedoides</i>)		•	•	
<i>Cardamine bellidifolia</i> subsp. <i>alpina</i>			•	
<i>Arenaria biflora</i>			•	
<i>Luzula alpino-pilosa</i>			•	
<i>Sibbaldia procumbens</i>			•	
<i>Gnaphalium supinum</i>			•	
<i>Carex pyrenaica</i>			•	
<i>Veronica alpina</i>			•	



Sedum candollei. A. Petit



Gnaphalium supinum. X. Font

Distribució dins el territori català

Pirineus, generalment per sobre dels 2.300 m d'altitud.

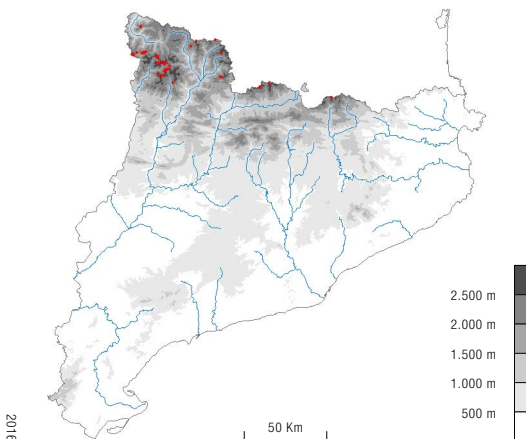

2016

Sintàxons o altres unitats tipològiques que hi corresponen

Gnaphalio-Sedetum candollei Br.-Bl. 1948

Alchemillo fissae-Luzuletum candollei Rivas-Mart., Costa et Soriano 2002

Usos i problemes de conservació

Ús

Sense ús.

Conservació

Ocasionalment afectat pel pas d'herbívoros, especialment isards. Potencialment amenaçat per la construcció de pistes d'esquí i pels efectes del canvi climàtic (període d'innivació més curt, augment de la temperatura...).

Indicadors d'interès de conservació

Riquesa florística (biodiversitat)	(IC1)	2
Raresa florística	(IC2)	2
Conté un cert nombre d'oròfits alpins extremadament rars als Pirineus i a Catalunya (<i>Alchemilla pentaphyllea</i> , <i>Carex foetida</i> i <i>Arenaria biflora</i>)		
Forma d'implantació territorial	(IC3)	4
Estadi successional (grau de maduresa)	(IC4)	4
Valor biogeogràfic (endemicitat)	(IC5)	2
Extensió territorial (freqüència dins el territori català)	(IC6)	3
Interès de Conservació	(IC)	17

Grau d'amenaça	(A)	2
-----------------------	------------	----------

Tipus d'hàbitats d'interès comunitari (annex I de la Directiva 97/62/UE) corresponents

Cap.

Unitats de la llegenda de la Cartografia dels hàbitats a Catalunya (1:50.000) que el representen

36a Congesteres de terrenys àcids, de l'estatge alpi.

Unitat EUNIS corresponent

E4.112 Alpic acid cudweed snow-patch communities

[EC]

36.121

Congesteres amb *Gnaphalium hoppeanum*, *Ranunculus alpestris*..., de terrenys calcaris de l'estatge alpí dels Pirineus



Ranunculus alpestris. M. Guardiola

Aspecte

Pradells densos formats per herbes vivaces que creixen arrapades a terra (plantes rosulades, reptants...). Criden l'atenció durant la florida de *Ranunculus alpestris* o de *Cerastium cerastoides*.

Ecologia

Àrees biogeogràfiques

Estatge alpí.

Ambients que ocupa

Congesteres on la neu es fon ben entrat l'estiu.

Clima

Alpí.

Substrat i sòl

Roques calcàries o calcosquistoses. Sòls força profunds, rics en materials fins, poc pedregosos, sovint persistentment humits i descarbonatats superficialment.

Flora principal

dom. ab. sign. sec.

<i>Ranunculus alpestris</i>		•	•	
<i>Gnaphalium hoppeanum</i>		•	•	
<i>Potentilla brauneana</i>		•	•	
<i>Plantago alpina</i>		•		
<i>Veronica aphylla</i>			•	
<i>Cerastium cerastoides</i>			•	
<i>Pritzelago alpina</i>				•
<i>Taraxacum alpinum</i>				•



Potentilla brauneana. R.M. Masalles

Distribució dins el territori català

Pirineus, generalment per sobre els 2.300 m d'altitud.

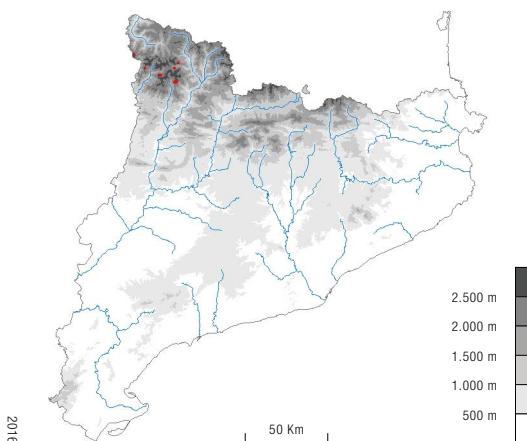

Sintàxons o altres unitats tipològiques que hi corresponen

Potentillo dubiae-Gnaphalietum hoppeani Br.-Bl. 1948

Usos i problemes de conservació

Ús

Freqüentat pel bestiar, ja que, tot i correspondre a terrenys pedregosos, pot fer mosaic amb pastures grasses.

Conservació

Als llocs més accessibles o envoltats de pastures pot patir un excés de pressió d'herbívoros. Potencialment amenaçat per la construcció de pistes d'esquí i pels efectes del canvi climàtic (període d'innivació més curt, augment de la temperatura...) atès que sempre ocupa superfícies exigües.

Indicadors d'interès de conservació

Riquesa florística (biodiversitat)	(IC1)	2
Raresa florística	(IC2)	2
Conté algunes espècies molt rares a Catalunya (<i>Potentilla brauneana</i> , <i>Gnaphalium hoppeanum</i> , <i>Saxifraga androsacea</i> ...)		
Forma d'implantació territorial	(IC3)	4
Estadi successional (grau de maduresa)	(IC4)	4
Valor biogeogràfic (endemicitat)	(IC5)	2
Extensió territorial (freqüència dins el territori català)	(IC6)	4
Interès de Conservació	(IC)	18

Grau d'amenaça	(A)	4
-----------------------	------------	----------

Tipus d'hàbitats d'interès comunitari (annex I de la Directiva 97/62/UE) corresponents

Cap.

Unitats de la llegenda de la Cartografia dels hàbitats a Catalunya (1:50.000) que el representen

Cap.

Unitat EUNIS corresponent

E4.1211 *Arabis-Gnaphalium* snow-patch communities

[EC]

36.122

Congesteres amb dominància de salzes nans (*Salix reticulata*, *S. pyrenaica...*), de terrenys calcaris de l'estatge alpi



Comunitat de salzes nans al barranc dels Estanyets (Pallars Sobirà). E. Illa

Aspecte

Hàbitat d'aspecte relativament variable, des d'una formació subarbusciva baixa i densa, dominada per salzes nans, a una pastura rasa o a una tartera semifixada per les mates dels salzes.

Ecologia

Àrees biogeogràfiques

Estatge alpi (i subalpi).

Ambients que ocupa

Congesteres on la neu triga força a fondre's.

Clima

Alpi.

Substrat i sòl

Roques calcàries i calcosquistos. Sòls pedregosos, sovint esglaonats, afectats per fenòmens de gelifluxió, rics en matèria orgànica i de reacció feblement alcalina.

Flora principal

dom. ab. sign. sec.

<i>Salix reticulata</i>		•	•	
<i>Salix pyrenaica</i>		•	•	
<i>Salix retusa</i>		•	•	
<i>Carex parviflora</i>			•	
<i>Saxifraga androsacea</i>			•	
<i>Veronica aphylla</i>			•	
<i>Pritzelago alpina</i>			•	
<i>Sedum atratum</i>			•	
<i>Polygonum viviparum</i>				•
<i>Soldanella alpina</i>				•



Salix reticulata. X. Font



Salix retusa. J. Vigo

Distribució dins el territori català

Pirineus (i també Prepirineus orientals) per sobre dels 2.000 m d'altitud.

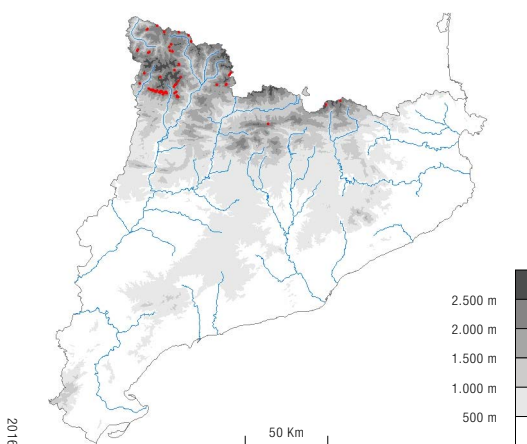

2016

Sintaxons o altres unitats tipològiques que hi corresponen

Carici parviflorae-Salicetum retusae (Br.-Bl.) Rivas Mart. 1969

Anthelio juratzkanae-Salicetum herbaceae Br.-Bl. 1948

thalictretosum alpini

Usos i problemes de conservació

Ús

Freqüentat pel bestiar, ja que, tot i correspondre a terrenys pedregosos, sol fer mosaic amb pastures grasses.

Conservació

Als llocs més accessibles o envoltats de pastures pot patir un excés de pressió d'herbívors que afavoreixen la dominància d'espècies resistents al trepig i a la pastura. Potencialment amenaçat per la construcció de pistes d'esquí i pels efectes del canvi climàtic (període d'innivació més curt, temperatura més elevada...).

Indicadors d'interès de conservació

Riquesa florística (biodiversitat)	(IC1)	2
Raresa florística	(IC2)	2
Acull algunes espècies rares als Pirineus i a Catalunya (<i>Saxifraga androsacea</i> , <i>Pinguicula alpina</i> , <i>Gnaphalium hoppeanum</i> , <i>Potentilla brauneana</i> , <i>Gentianella tenella</i> ...)		
Forma d'implantació territorial	(IC3)	3
Estadi successional (grau de maduresa)	(IC4)	4
Valor biogeogràfic (endemicitat)	(IC5)	2
Extensió territorial (freqüència dins el territori català)	(IC6)	3
Interès de Conservació	(IC)	16

Grau d'amenaça	(A)	2
-----------------------	------------	----------

Tipus d'hàbitats d'interès comunitari (annex I de la Directiva 97/62/UE) corresponents

Cap.

Unitats de la llegenda de la Cartografia dels hàbitats a Catalunya (1:50.000) que el representen

36b2 Congesteres amb dominància de salzes nans (*Salix reticulata*, *S. pyrenaica*...), de terrenys calcaris de l'estatge alpí.

Unitat EUNIS corresponent

F2.12111 Alpide *Salix retusa-reticulata* snowbed communities

[EC]



36

Prats (i comunitats afins)
d'alta muntanya



36.3

Prats acidòfils d'alta
muntanya

36.311

Prats de pèl caní (*Nardus stricta*), mesòfils, de l'alta muntanya pirinenca



Pastures de pèl caní als rasos d'Ensija (Berguedà). M. Guardiola

Aspecte

Pastures rases sovint dominades pel pèl caní o per altres herbes cespitoses, de fulla estreta (graminoides), ben adaptades a la pastura i al trepig. S'hi barregen també herbes vivaces de fulles planes, algun geòfit i alguna anual. Hàbitat força variable en funció de l'altitud en què es fa. Als indrets més baixos presenta un bon nombre de plantes pròpies de les pastures montanes (*Carex caryophyllea*, *Galium verum*, *Achillea millefolium*, *Carlina acaulis*...), mentre que a l'estatge alpi la seva diversitat és molt més baixa i les plantes que hi creixen són les característiques dels rasos alpins (*Ranunculus pyrenaicus*, *Androsace carnea*, *Trifolium alpinum*, *Plantago alpina*...).

Ecologia

Àrees biogeogràfiques

Estatges subalpi i alpi.

Ambients que ocupa

Vessants suaus i fondals; defuig els indrets molt escarpats i rocallosos. Sovint es troba en terrenys desforestats, fent mosaic amb el bosc de pi negre amb neret.

Clima

Subalpi i alpi.

Substrat i sòl

Preferentment roques àcides, però també calcàries o calcosquistos. Sòls relativament profunds, amb un horitzó orgànic ben desenvolupat, àcids, sense carbonats i pobres en nutrients.

Flora principal

dom. ab. sign. sec.

<i>Nardus stricta</i> (pèl caní)	•		•	
<i>Trifolium alpinum</i> (regalèssia de muntanya)		•	•	
<i>Hieracium lactucella</i>			•	
<i>Dianthus deltoides</i> (clavell bord)			•	
<i>Gentiana acaulis</i>			•	
<i>Androsace carnea</i>			•	
<i>Endressia pyrenaica</i>			•	
<i>Gentiana pyrenaica</i>			•	
<i>Arnica montana</i> (àrnica)			•	
<i>Galium verum</i> (espunyidella groga)				•
<i>Carex caryophyllea</i>				•
<i>Carlina acaulis</i> (cardiguera)				•
<i>Ranunculus pyrenaicus</i> (jonquilla)				•

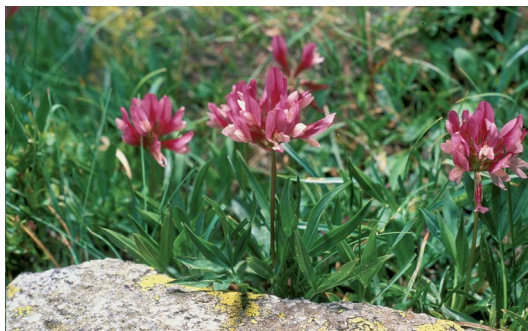

Regalèssia de muntanya. X. Font

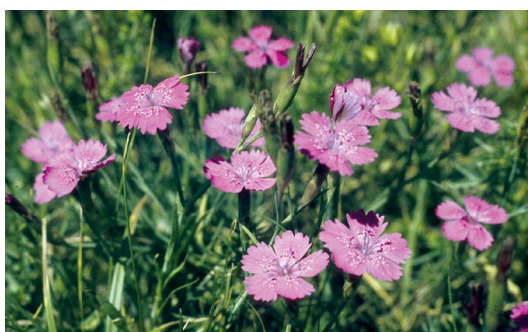

Clavell bord. X. Font

Distribució dins el territori català

Pirineus i Prepirineus, generalment entre 1.700 i 2.450 m d'altitud. Excepcionalment també al Montseny.

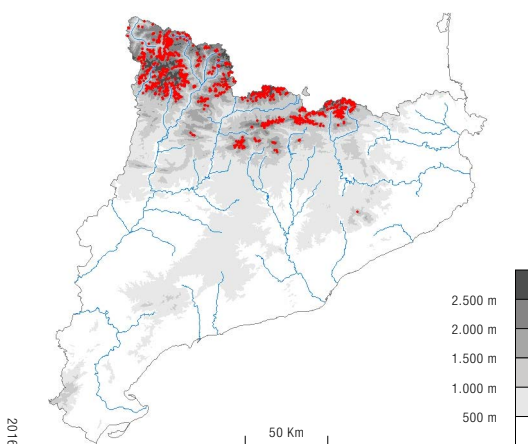

2016

Sintàxons o altres unitats tipològiques que hi corresponen

Alchemillo-Nardetum strictae Gruber 1975

Endressio-Nardetum Vigo 1972

Usos i problemes de conservació

Ús

Pasturat a l'estiu per tota mena de bestiar, especialment equins i bovins, però també ovins.

Conservació

La intensa pastura que ha patit des de fa segles deu explicar, en bona part, el predomini del pèl caní i la baixa diversitat d'aquesta pastura en molts indrets. La pressió ramadera actual és menys intensa, però els canvis en l'estructura i la composició florística de la pastura són lents i difícils de copsar quan no hi ha referents concrets.

Indicadors d'interès de conservació

Riquesa florística (biodiversitat)	(IC1)	2
Raresa florística	(IC2)	3
Acull algunes espècies interessants per la seva raresa (<i>Endressia pyrenaica</i> , <i>Leucorchis albida</i> , <i>Carex pilulifera</i>) o per les seves virtuts medicinals (<i>Arnica montana</i>)		
Forma d'implantació territorial	(IC3)	3
Estadi successional (grau de maduresa)	(IC4)	3
Valor biogeogràfic (endemicitat)	(IC5)	2
Extensió territorial (freqüència dins el territori català)	(IC6)	3
Interès de Conservació	(IC)	16

Grau d'amenaça	(A)	1
-----------------------	------------	----------

Tipus d'hàbitats d'interès comunitari (annex I de la Directiva 97/62/UE) corresponents

6230* Prats de pèl caní (*Nardus stricta*) dels terrenys silícis dels Pirineus.

Unitats de la llegenda de la Cartografia dels hàbitats a Catalunya (1:50.000) que el representen

36c Prats de pèl caní (*Nardus stricta*) o de *Bellardiachloa variegata*, acidòfils i mesòfils, de l'alta muntanya pirinenca. ▣

Unitat EUNIS corresponent

E4.311 Pyreneo-Alpine mesophile mat-grass swards [EC]

36.312

Prats de pèl caní (*Nardus stricta*), higròfils, de l'alta muntanya pirinenca



Pastura humida de pèl caní a Aiguamòg (Vall d'Aran). J. Vigo

Aspecte

Pastures denses de pèl caní, amb algunes espècies higròfiles més pròpies de les molleres.

Ecologia

Àrees biogeogràfiques

Estatges subalpí i alpí.

Ambients que ocupa

Vores de rierols i estanys, planells originats per rebliment de valls mitjançant sediments fluvials o lacustres. El nivell freàtic és poc fondo. Fa mosaic amb torberes i molleres.

Clima

Subalpí o alpí.

Substrat i sòl

Dipòsits quaternaris. Sòl relativament profund, sempre humit i de reacció àcida, ric en humus poc descompost, però sense que hi hagi formació de torba.

Flora principal

dom. ab. sign. sec.

<i>Nardus stricta</i> (pèl caní)	•		•	
<i>Selinum pyrenaicum</i>			•	
<i>Carex nigra</i>			•	
<i>Leontodon duboisii</i>			•	
<i>Parnassia palustris</i> (fetgera blanca)			•	



Selinum pyrenaicum. R.M. Masalles



Pèl caní. M. Guardiola

Distribució dins el territori català

Pirineus (rarament Prepirineus).

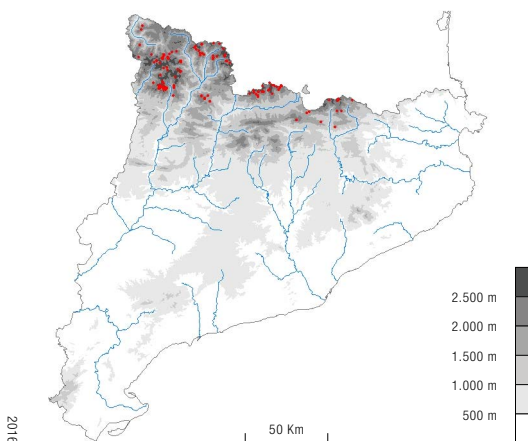

2016

Sintàxons o altres unitats tipològiques que hi corresponen

Selino pyrenaici-Nardetum strictae Br.-Bl. 1948

Usos i problemes de conservació

Ús

Pasturat per tota mena de bestiar (especialment equins i bovins, però també ovins).

Conservació

Hàbitat sensible a qualsevol actuació que desequilibri les capes freàtiques (canvis dels cursos d'aigua, drenatges, barratges...) i a l'excés de pastura.

Indicadors d'interès de conservació

Riquesa florística (biodiversitat)	(IC1)	2
Raresa florística	(IC2)	2
Forma d'implantació territorial	(IC3)	3
Estadi successional (grau de maduresa)	(IC4)	4
Valor biogeogràfic (endemicitat)	(IC5)	2
Extensió territorial (freqüència dins el territori català)	(IC6)	3
Interès de Conservació	(IC)	16

Grau d'amenaça	(A)	1
-----------------------	------------	----------

Tipus d'hàbitats d'interès comunitari (annex I de la Directiva 97/62/UE) corresponents

6230* Prats de pèl caní (*Nardus stricta*) dels terrenys silícics dels Pirineus.

Unitats de la llegenda de la Cartografia dels hàbitats a Catalunya (1:50.000) que el representen

36d Prats de pèl caní (*Nardus stricta*), acidòfils i higròfils, de l'alta muntanya pirinenca.

Unitat EUNIS corresponent

E4.312 Pyreneo-Alpine hygrophile mat-grass swards

[EC]

36.313

Prats d'*Alopecurus alpinus*, *Trifolium alpinum* (regalèssia de muntanya)..., de llocs ben innivats, de l'estatge alpí dels Pirineus



Prat d'*Alopecurus alpinus* i regalèssia de muntanya a la vall de Benasc. A. Ferré

Aspecte

Pastures denses i rases formades per herbes vivaces. Sovint tenen l'aspecte d'una catifa d'un verd intens, clapejada, a principi d'estiu, per les flors rosa de la regalèssia de muntanya i el verd blavís de les tofes d'*Alopecurus alpinus*.

Ecologia

Àrees biogeogràfiques

Estatge alpí.

Ambients que ocupa

Fondalades i vessants ben innivats.

Clima

Alpí nivós.

Substrat i sòl

Preferentment roques àcides, però també calcàries o calcosquistos quan hi ha lixiviació del sòl. Sòls relativament profunds, rics en matèria orgànica.

Flora principal

dom. ab. sign. sec.

<i>Trifolium alpinum</i> (regalèssia de muntanya)	•		•	
<i>Nardus stricta</i> (pèl caní)		•	•	
<i>Alopecurus alpinus</i> (= <i>A. gerardii</i>)		•	•	
<i>Plantago alpina</i>			•	
<i>Ranunculus pyrenaicus</i> (jonquilla)			•	
<i>Androsace carnea</i>			•	
<i>Carex pyrenaica</i>			•	
<i>Gnaphalium supinum</i>			•	

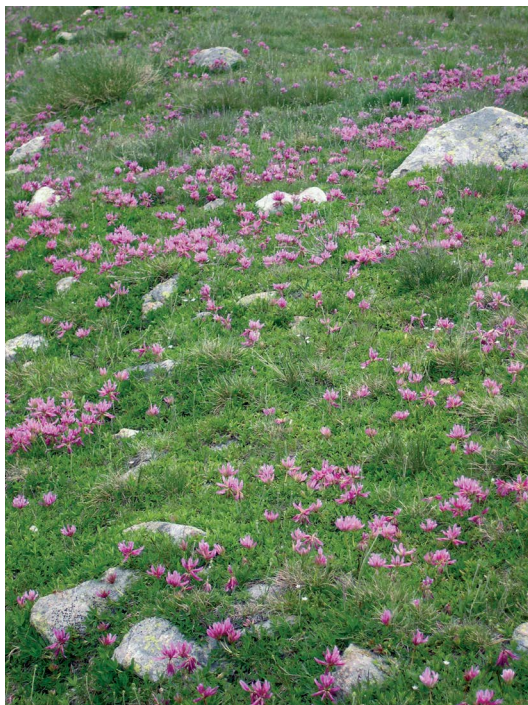

Regalèssia de muntanya. J. Carreras

Distribució dins el territori català

Pirineus centrals, més rarament als orientals, per sobre dels 2.100 m d'altitud.

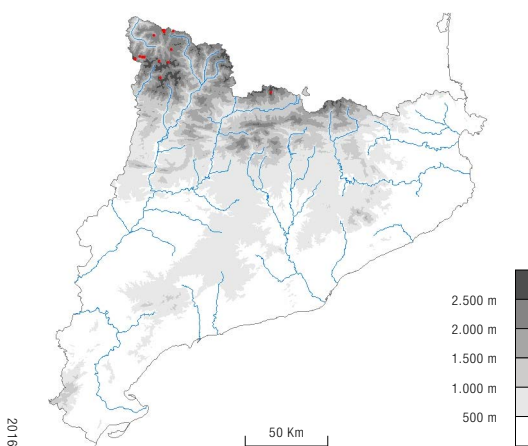

2016

Sintàxons o altres unitats tipològiques que hi corresponen

Trifolio alpini-Phlebotum gerardii Br.-Bl. 1948

etc.

Usos i problemes de conservació

Ús

Pasturat per eugues, vaques i ovelles, a més dels isards, ja que és una pastura de qualitat farratgera bona.

Conservació

Sense problemes de conservació importants coneguts, tot i que als indrets amb més pendent, un excés de pastura pot afavorir processos d'erosió i desestabilització. En general, però, tret de quan es fa en terrenys esquistosos, l'escabrositat del relleu la protegeix de la sobrepastura i de l'amenaça de la construcció de pistes d'esquí. Potencialment amenaçat pels efectes del canvi climàtic (període d'innivació més curt, augment de la temperatura...).

Indicadors d'interès de conservació

Riquesa florística (biodiversitat)	(IC1)	2
Raresa florística	(IC2)	3
Acull algunes espècies quionòfiles particulars, com ara <i>Alchemilla pentaphyllea</i> o el mateix <i>Alopecurus alpinus</i>		
Forma d'implantació territorial	(IC3)	3
Estadi successional (grau de maduresa)	(IC4)	4
Valor biogeogràfic (endemicitat)	(IC5)	2
Extensió territorial (freqüència dins el territori català)	(IC6)	3
Interès de Conservació	(IC)	17

Grau d'amenaça	(A)	3
-----------------------	------------	----------

Tipus d'hàbitats d'interès comunitari (annex I de la Directiva 97/62/UE) corresponents

6230* Prats de pèl caní (*Nardus stricta*) dels terrenys silícis dels Pirineus.

Unitats de la llegenda de la Cartografia dels hàbitats a Catalunya (1:50.000) que el representen

36a Congesteres de terrenys àcids, de l'estatge alpi.

Unitat EUNIS corresponent

E4.313 Pyreneo-Alpine hygrophile foxtail swards

[EC]



Gespets a la vall de Ruda (Vall d'Aran). E. Carrillo

Aspecte

Pastures mesòfiles denses, dominades pel gesp, en què solen créixer plantes típiques dels prats de pèl caní ben innivats. Atesa l'amplitud altitudinal i la multiplicitat d'ambients en què poden fer-se, presenten lleugeres variacions, tant en les espècies que les constitueixen com en l'abundància d'aquestes.

Ecologia**Àrees biogeogràfiques**

Estatge alpi (i subalpi).

Ambients que ocupa

Vessants, preferentment suaus, d'orientació diversa, fons dels circs i de les comes, regularment coberts de neu durant l'hivern.

Clima

Alpi nivós o subalpi humit.

Substrat i sòl

Substrats diversos: granits, esquistos, calcosquistos, materials quaternaris... Sòls relativament profunds, àcids i sense carbonats.

Flora principal

dom. ab. sign. sec.

<i>Festuca eskia</i> (gesp)	•		•	
<i>Ranunculus pyrenaicus</i> (jonquilla)		•	•	
<i>Nardus stricta</i> (pèl caní)		•		
<i>Trifolium alpinum</i> (regalèssia de muntanya)		•		
<i>Campanula scheuchzeri</i> s.l.			•	
<i>Meum athamanticum</i> (herba del meu)			•	
<i>Selinum pyrenaicum</i>			•	
<i>Conopodium majus</i> (anyol)			•	



Herba del meu. M. Guardiola



Jonquilla. M. Guardiola

Distribució dins el territori català

Pirineus, sobretot al sector central.

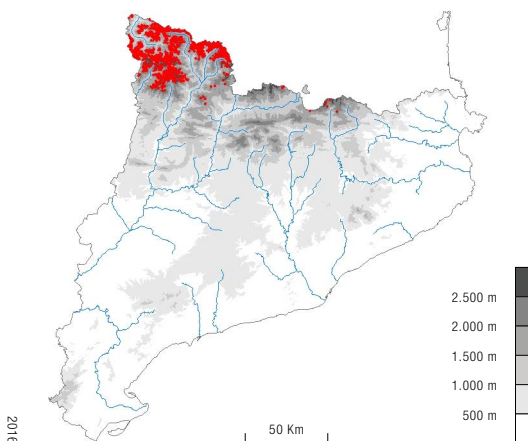

2016

Sintàxons o altres unitats tipològiques que hi corresponen

Ranunculo-Festucetum eskiae Nègre 1969 (= *Selino-Festucetum eskiae* Nègre 1968)

Usos i problemes de conservació

Ús

Pasturat sobretot per ovelles i cavalls.

Conservació

Sense problemes de conservació coneguts, tot i que en haver estat estès de manera secundària a conseqüència de la destrucció del bosc de pi negre, cal suposar que la disminució de la cabana ramadera en farà recular l'extensió dins l'estatge subalpí.

Indicadors d'interès de conservació

Riquesa florística (biodiversitat)	(IC1)	2
Raresa florística	(IC2)	3
Forma d'implantació territorial	(IC3)	1
Estadi successional (grau de maduresa)	(IC4)	4
Valor biogeogràfic (endemicitat)	(IC5)	2
Extensió territorial (freqüència dins el territori català)	(IC6)	3
Interès de Conservació	(IC)	15

Grau d'amenaça	(A)	1
-----------------------	------------	----------

Tipus d'hàbitats d'interès comunitari (annex I de la Directiva 97/62/UE) corresponents

6140 Gespets tancats, silícicoles, dels Pirineus.

Unitats de la llegenda de la Cartografia dels hàbitats a Catalunya (1:50.000) que el representen

36e Gespets (prats de *Festuca eskia*) tancats, acidòfils, de l'alta muntanya pirinenca.

Unitat EUNIS corresponent

E4.314 Pyrenean closed *Festuca eskia* grassland

[EC]

Prat de *Bellardiochloa variegata* als Pirineus centrals. A. Ferré i J. Carreras**Aspecte**

Pastures denses, dominades per plantes vivaces graminoides, cespitoses i de fulla estreta. Presenten una notable riquesa d'espècies i una certa variabilitat geogràfica. Als Pirineus orientals hi predominen formes de caràcter acidòfil i termòfil que acullen un elevat nombre d'espècies pratenses montanes, mentre que les plantes dels prats alpins són força escasses. Al sector central pirinenc aquestes pastures solen créixer en terrenys carbonàtics i porten un bon nombre d'espècies de les pastures calcícoles d'alta muntanya.

Ecologia**Àrees biogeogràfiques**

Estatge subalpí (i alpí).

Ambients que ocupa

Àrees culminants, vessants poc o molt pendents.

Clima

Subalpí; sovint indrets ventejats.

Substrat i sòl

Substrats rocósos diversos. Sòl poc o molt àcid.

Flora principal

dom. ab. sign. sec.

<i>Bellardiochloa variegata</i>		•	•	
<i>Nardus stricta</i> (pèl caní)		•	•	
<i>Trifolium alpinum</i> (regalèssia de muntanya)		•	•	
<i>Deschampsia flexuosa</i>			•	
<i>Potentilla pyrenaica</i>			•	
<i>Plantago monosperma</i>				•
<i>Daphne cneorum</i> (flor de pastor)				•
<i>Galium verum</i> (espunyidella groga)				•
<i>Carex caryophyllea</i>				•
<i>Helianthemum nummularium</i> (herba turnera)				•
<i>Pimpinella saxifraga</i>				•
<i>Scabiosa columbaria</i> (escabiosa)				•



Bellardiochloa variegata. J. Vigo



Potentilla pyrenaica. J. Vigo

Distribució dins el territori català

Pirineus i Prepirineus, entre 1.700 i 2.200 m d'altitud.

Sintàxons o altres unitats tipològiques que hi corresponen

Alchemillo Nardetum strictae Gruber 1975 subass. *bellardiochloetosum* i subass. *stachyetosum officinalis* (incl. *Bellardiochloa-Festucetum nigrescentis* Vigo 1984)

Endressio-Nardetum Vigo 1972

Phyteumo orbicularis-Festucetum nigrescentis Carreras et al. 1993 etc.

Usos i problemes de conservació

Ús

Pasturat per eugues, vaques i ovelles, ja que és una pastura de qualitat farratgera força bona.

Conservació

Sense problemes de conservació coneguts, tot i que sovint es fa en àrees desforestades que lentament poden evolucionar cap a hàbitats forestals. En aquestes àrees desforestades té un alt valor com a protecció contra l'erosió del sòl.

Indicadors d'interès de conservació

Riquesa florística (biodiversitat)	(IC1)	2
Raresa florística	(IC2)	2
Forma d'implantació territorial	(IC3)	2
Estadi successional (grau de maduresa)	(IC4)	2
Valor biogeogràfic (endemicitat)	(IC5)	2
Extensió territorial (freqüència dins el territori català)	(IC6)	3
Interès de Conservació	(IC)	13

Grau d'amenaça	(A)	2
-----------------------	------------	----------

Tipus d'hàbitats d'interès comunitari (annex I de la Directiva 97/62/UE) corresponents

Cap.

Unitats de la llegenda de la Cartografia dels hàbitats a Catalunya (1:50.000) que el representen

36c Prats de pèl caní (*Nardus stricta*) o de *Bellardiochloa variegata*, acidòfils i mesòfils, de l'alta muntanya pirinenca.

Unitat EUNIS corresponent

E4.315 Pyrenean *Poa violacea* swards

[EC]

36.317+

Prats silicícoles i mesòfils, amb dominància de *Deschampsia flexuosa* i *Festuca gautieri* (ussona), de les canals obagues de la zona culminal del Montseny



Pastura de *Deschampsia flexuosa* i ussona al turó de l'Home (Montseny). J. Feliu i A. Lluent

Aspecte

Prats densos (recobriments pròxims al 100 %) formant graderia; relliscosos a causa de la clara dominància de la ussona. Sol haver-hi camèfits reptants que cobreixen una part del sòl.

Ecologia

Àrees biogeogràfiques

Estatge subalpi.

Ambients que ocupa

Canals i rostos obacs, sempre molt abruptes, per sobre dels 1.500 m d'altitud.

Clima

Subalpi.

Substrat i sòl

Sòls àcids desenvolupats sobre esquistos (llicorelles).

Flora principal

dom. ab. sign. sec.

	dom.	ab.	sign.	sec.
Estrat arbustiu				
<i>Juniperus nana</i> (= <i>Juniperus communis</i> subsp. <i>alpina</i>) (ginebró)		•		
<i>Cotoneaster integerrima</i> (cornera)				•
Estrat herbaci				
<i>Festuca gautieri</i> (ussona)	•			•
<i>Luzula spicata</i>		•		•
<i>Deschampsia flexuosa</i>		•		
<i>Cruciata glabra</i> (creuera)		•		
<i>Hieracium lactucella</i>				•
<i>Antennaria dioica</i> (pota de gat)				•
<i>Saxifraga granulata</i>				•
<i>Sedum rupestre</i> (crespinell)				•



Luzula spicata. X. Font



Deschampsia flexuosa. A. Ferré

Distribució dins el territori català

Territori catalanidic septentrional (únicament al Montseny).

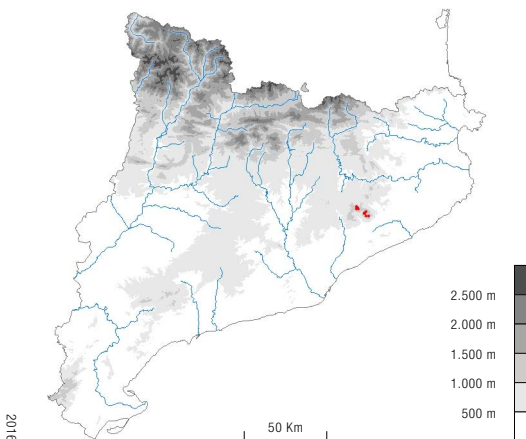

2016

Sintàxons o altres unitats tipològiques que hi corresponen

Luzulo-Festucetum gautieri O. Bolòs 1983

Usos i problemes de conservació

Ús

Sense ús.

Conservació

Són afectats pel trepig dels visitants i, puntualment, per la sobrepastura. En algunes zones es veuen colonitzats per arbres i arbusts. Pateixen risc de contaminació genètica per la sembra de varietats comercials d'espècies herbàcies. Potencialment estan amenaçats pels efectes del canvi climàtic.

Es troba únicament dins el Parc Natural del Montseny. En aquest hàbitat hi ha un gran nombre d'espècies que hi tenen localitats relictas al límit meridional de distribució.

Indicadors d'interès de conservació

Riquesa florística (biodiversitat)	(IC1)	3
Raresa florística	(IC2)	1
Forma d'implantació territorial	(IC3)	3
Estadi successional (grau de maduresa)	(IC4)	2
Valor biogeogràfic (endemicitat)	(IC5)	4
Extensió territorial (freqüència dins el territori català)	(IC6)	4
Interès de Conservació	(IC)	17

Grau d'amenaça	(A)	3
-----------------------	------------	----------

Tipus d'hàbitats d'interès comunitari (annex I de la Directiva 97/62/UE) corresponents

Cap.

Unitats de la llegenda de la Cartografia dels hàbitats a Catalunya (1:50.000) que el representen

35d2 Prats silícicols i mesòfils, amb dominància de *Deschampsia flexuosa* i *Festuca gautieri* (ussona), de les canals obagues de la zona culminal del Montseny.

Unitat EUNIS corresponent

E4.31A.ES

[XF]

36.3311

Prats de sudorn (*Festuca paniculata*), silicícòles, dels indrets arrecerats, sovint en vessants rocosos, de l'estatge subalpí



Prats de sudorn sota el coll de Ribereta (Vall d'Aran). J. Vigo



Sudorn. J. Vigo

Aspecte

Prats alts i densos, poc esglaonats o gens. Dominats pel sudorn –gramínia alta amb fulles llargues i acintades– contenen, a més, altres plantes graminoides i un bon nombre d'herbes vivaces de fulla ampla. La presència d'alguns geòfits de gran port i de florida vistosa els donen un aspecte molt particular. Sovint es troben poc o molt envaïts per petites mates. Presenten una certa variabilitat segons la natura del substrat i la situació geogràfica. Sobre materials especialment durs, com el granit, no s'aparten gaire dels gespets per la seva composició florística, però són més rics, sense arribar a l'alta diversitat dels que es fan sobre esquistos. Al sector central pirinenc (i especialment a la Vall d'Aran) presenten una diversitat florística notable.

Ecologia

Àrees biogeogràfiques

Estatges subalpí i alpí.

Ambients que ocupa

Vessants solells i arrecerats, sovint al peu de costers rocosos o clapejant-los entre cingle i cingle. Als faldars escarpats i rocallosos subalpins, sol fer mosaic amb el bosc de pi negre i ginebró.

Clima

Subalpí. Topoclima particular, temperat i amb un període vegetatiu força llarg que afavoreix la presència d'espècies termòfiles.

Substrat i sòl

Roques esquistoses o granítiques. Sòls relativament profunds i de caràcter àcid, amb un horitzó orgànic força potent, ben diferenciat per mor del grau d'alteració de les restes vegetals i de la proporció de terra fina.

Flora principal

dom. ab. sign. sec.

<i>Festuca paniculata</i> (sudorn)	•		•	
<i>Festuca eskia</i> (gesp)			•	
<i>Campanula</i> gr. <i>scheuchzeri</i>			•	
<i>Luzula pediformis</i>			•	
<i>Senecio doronicum</i>			•	
<i>Paradisea liliastrum</i>			•	
<i>Pedicularis comosa</i>			•	
<i>Hieracium</i> gr. <i>hypeuryum</i>			•	
<i>Polygala alpestris</i>			•	
<i>Hypochoeris maculata</i>				•
<i>Calluna vulgaris</i> (bruguerola)				•
<i>Vaccinium myrtillus</i> (nabiu)				•
<i>Asphodelus albus</i> (albó)				•
<i>Carlina acaulis</i> (cardiguera)				•
<i>Dianthus hyssopifolius</i> (clavell d'olor)				•



Paradisea liliastrum. J. Vigo



Luzula pediformis. A. Ferré

Distribució dins el territori català

Pirineus, entre 1.400-1.700 i 2.500 m d'altitud. Excepcionalment, al Montseny.

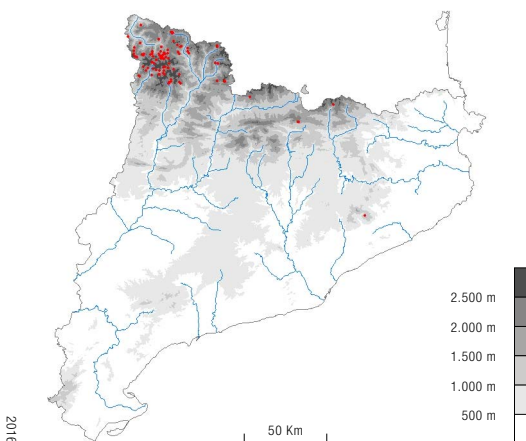

2016

Sintàxons o altres unitats tipològiques que hi corresponen

Hieracio hoppeani-Festucetum paniculatae Br.-Bl. 1948

Usos i problemes de conservació

Ús
Pasturat sobretot per ovelles.

Conservació
Sense problemes de conservació coneguts. Se solen estendre pels solells escarpats, on el bosc de pi negre ha estat eliminat; resisteixen bé els incendis.

Indicadors d'interès de conservació

Riquesa florística (biodiversitat)	(IC1)	3
Raresa florística Acull algunes espècies rares a Catalunya o poc conegudes (<i>Anthemis carpatica</i> , <i>Campanula recta</i> ...)	(IC2)	1
Forma d'implantació territorial	(IC3)	2
Estadi successional (grau de maduresa)	(IC4)	3
Valor biogeogràfic (endemicitat)	(IC5)	2
Extensió territorial (freqüència dins el territori català)	(IC6)	3
Interès de Conservació	(IC)	14

Grau d'amenaça	(A)	2
-----------------------	------------	----------

Tipus d'hàbitats d'interès comunitari (annex I de la Directiva 97/62/UE) corresponents

Cap.

Unitats de la llegenda de la Cartografia dels hàbitats a Catalunya (1:50.000) que el representen

36f1 Prats de sudorn (*Festuca paniculata*), silícicoles, dels indrets arrecerats, sovint en vessants rocosos, de l'estatge subalpí.

Unitat EUNIS corresponent

E4.331 Thermo-Alpigenous *Festuca paniculata* swards

[EC]

36.3312

Prats de sudorn (*Festuca spadicea*), de terrenys carbonàtics i sòls descalcificats, dels indrets arrecerats de l'estatge subalpi dels Pirineus



Prat de sudorn a les Pales Neres deth Horcalh (Vall d'Aran). I. Soriano

Aspecte

Prats alts i densos dominats per herbes graminoides, especialment *Festuca paniculata* subsp. *spadicea* que, un cop florida, pot arribar a fer 1,5 m d'alçària. Destaquen de lluny pel to verd blavís del fullatge del sudorn i, a principi d'estiu, per la florida dels lliris.

Ecologia

Àrees biogeogràfiques

Estatge subalpi.

Ambients que ocupa

Peus de vessant i costers arrecerats, dins el domini del bosc de pi negre.

Clima

Subalpi atlàntic.

Substrat i sòl

Roques carbonàtiques. Sòl poc o molt rentat i acidificat en superfície.

Flora principal

dom. ab. sign. sec.

<i>Festuca spadicea</i> (sudorn)	•		•	
<i>Phyteuma orbiculare</i>			•	
<i>Satureja alpina</i>			•	
<i>Crepis conyzifolia</i>			•	
<i>Iris latifolia</i> (lliri dels Pirineus)			•	
<i>Festuca nigrescens</i>		•		•
<i>Hypochoeris radicata</i> (peluda)				•



Phyteuma orbiculare. X. Font



Lliris (Iris latifolia). J. Vigo

Distribució dins el territori català

Pirineus centrals, entre 1.700 i 2.150 m d'altitud.

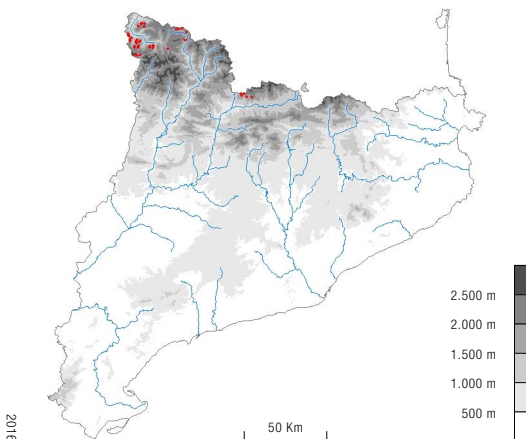

2016

Sintàxons o altres unitats tipològiques que hi corresponen

Phyteumo orbicularis-Festucetum nigrescentis Carreras et al. 1993
subass. *festucetosum spadiceae*

Usos i problemes de conservació

Ús

Pasturat sobretot per ovelles i vaques.

Conservació

Sense problemes de conservació coneguts.

Indicadors d'interès de conservació

Riquesa florística (biodiversitat)	(IC1)	4
Raresa florística	(IC2)	2
Acull algunes plantes interessants per la seva raresa a Catalunya, com ara <i>Crepis conyzifolia</i>		
Forma d'implantació territorial	(IC3)	3
Estadi successional (grau de maduresa)	(IC4)	2
Valor biogeogràfic (endemicitat)	(IC5)	2
Extensió territorial (freqüència dins el territori català)	(IC6)	4
Interès de Conservació	(IC)	17

Grau d'amenaça	(A)	2
-----------------------	------------	----------

Tipus d'hàbitats d'interès comunitari (annex I de la Directiva 97/62/UE) corresponents

Cap.

Unitats de la llegenda de la Cartografia dels hàbitats a Catalunya (1:50.000) que el representen

36f2 Prats de sudorn (*Festuca spadicea*), de terrenys carbonàtics i sòls descalcificats, dels indrets arrecerats de l'estatge subalpí. □

Unitat EUNIS corresponent

E4.331 Thermo-Alpigenous *Festuca paniculata* swards

[EC]

36.332

Gespets (prats de *Festuca eskia*) esglaonats, dels vessants solells, rostos, de l'alta muntanya pirinenca



Gespets sota el Tuc de Samont (Vall d'Aran). A. Ferré

Aspecte

Pastures caracteritzades per les tofes de gesp, que hi creixen de forma isolada o fent garlandes perpendiculars al pendent del vessant. Són prats amb un recobriment força baix (entre un 50 i un 90 %), que poden comprendre una certa proporció de mates (bruguerola, nabiu) i de petites plantes herbàcies (*Silene rupestris*, *Murbeckiella pinnatifida*, *Cardamine resedifolia*...). Sobre sòls mòbils, les tofes de gesp s'adapten a la solifluxió estenent-se lateralment, de manera que es formen veritables graons en què prosperen un seguit de plantes de llocs tarterosos. Sobre substrats durs, com el granit, que generen sòls sorrencs, hi abunden plantes gramínoides de fulla relativament ampla (*Carex sempervirens* subsp. *pseudotristis*, *Luzula pediformis*); sobre roques més fàcilment alterables, com els esquistos, hi ha predomini de gramínies de fulla estreta (*Nardus stricta*, *Deschampsia flexuosa*, *Festuca* gr. *ovina*). A les àrees calcosquistoses i als indrets més baixos, el gespet incorpora un bon nombre de plantes dels prats montans, fent el trànsit a les pastures de pèl caní.

Ecologia

Àrees biogeogràfiques
Estatges subalpí i alpí.

Ambients que ocupa

Vessants solells d'alta muntanya, generalment molt pendents, coberts de neu de manera discontinua durant l'hivern. El sòl es troba sotmès a processos periglacials (crioturbarció i solifluxió).

Clima

Alpí o subalpí. Topoclima caracteritzat per una gran amplitud tèrmica i una evapotranspiració elevada. Són relativament freqüents, encara que curts, els períodes amb dèficit hídric.

Substrat i sòl

Terrenys àcids. Sòls relativament profunds, un xic àcids i moderadament rics en matèria orgànica, temporalment secs, si més no als horitzons superficials; fàcilment afectats per la solifluxió.

Flora principal

dom. ab. sign. sec.

<i>Festuca eskia</i> (gesp)	•		•	
<i>Campanula ficarioides</i>			•	
<i>Veronica fruticans</i>			•	
<i>Hieracium hypeuryum</i>			•	
<i>Iberis sempervirens</i>			•	
<i>Carex sempervirens</i> subsp. <i>pseudotristis</i>			•	
<i>Luzula pediformis</i>			•	
<i>Silene rupestris</i>				•



Iberis sempervirens. X. Llimona



Gesp. M. Guardiola

Distribució dins el territori català

Pirineus centrals i orientals.

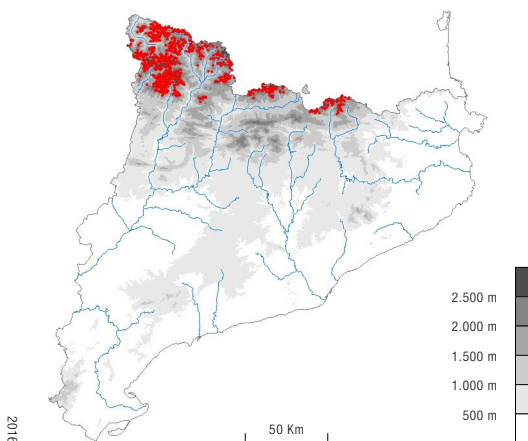

2016

Sintàxons o altres unitats tipològiques que hi corresponen

Campanulo-Festucetum eskiae Br.-Bl. 1948 em. nom. Rivas Mart. 1974

Carici graniticae-Festucetum eskiae Rivas Mart. 1974

Alchemillo-Nardetum strictae Gruber 1975 subass. *festucetosum eskiae*

Usos i problemes de conservació

Ús

Pasturat principalment per ovelles.

Conservació

Sense problemes de conservació coneguts, tot i que en alguns sectors el pas excessiu dels ramats pot contribuir a la desestructuració del sòl i a la degradació de l'hàbitat.

Indicadors d'interès de conservació

Riquesa florística (biodiversitat)	(IC1)	3
Raresa florística	(IC2)	2
Acull algunes espècies endèmiques pirinenques, com ara <i>Carex sempervirens</i> subsp. <i>pseudotristis</i> , <i>Campanula ficarioides</i> ..., o d'àrea reduïda, com pot ser <i>Pedicularis tuberosa</i>		
Forma d'implantació territorial	(IC3)	2
Estadi successional (grau de maduresa)	(IC4)	4
Valor biogeogràfic (endemicitat)	(IC5)	3
Extensió territorial (freqüència dins el territori català)	(IC6)	3
Interès de Conservació	(IC)	17

Grau d'amenaça	(A)	1
-----------------------	------------	----------

Tipus d'hàbitats d'interès comunitari

(annex I de la Directiva 97/62/UE) corresponents

Cap.

Unitats de la llegenda de la Cartografia dels hàbitats a Catalunya (1:50.000) que el representen

36g Gespets (prats de *Festuca eskia*), sovint esglaonats, acidòfils, dels vessants solells de l'alta muntanya pirinenca.

Unitat EUNIS corresponent

E4.332 Pyrenean *Festuca eskia* garland-grasslands

[EC]



Pastura de *Carex curvula* al massís de la Maladeta. A. Ferré i J. Carreras

Aspecte

Pastures baixes i denses, dominades per herbes vivaces i per plantes en forma de petits coixinets o tapisos. Corresponen a la vegetació climàtica de l'estatge alpí sobre substrat àcid i en indrets on la innivació és llarga i la neu abundant. Presenten una certa diversitat florística i un xic de variació en l'abundància d'alguna de les plantes més característiques.

Ecologia

Àrees biogeogràfiques

Estatge alpí (i subnivall).

Ambients que ocupa

Fons de les comes i circs glacials, vessants, colls i replans molt innivats.

Clima

Alpí nivós.

Substrat i sòl

Roques àcides. Sòl poc desenvolupat (perfil A/C), amb un horitzó humífer silicatat relativament gruixut; àcid i sempre amb una certa humitat.

Flora principal

dom. ab. sign. sec.

<i>Carex curvula</i> subsp. <i>curvula</i>	•		•	
<i>Gentiana alpina</i>		•		
<i>Leontodon pyrenaicus</i> subsp. <i>pyrenaicus</i>		•		
<i>Oreochloa disticha</i> subsp. <i>blanka</i>			•	
<i>Phyteuma pedemontanum</i>			•	
<i>Gnaphalium supinum</i>			•	
<i>Leucanthemopsis alpina</i>				•
<i>Carex pyrenaica</i>				•



Phyteuma pedemontanum. R.M. Masalles



Carex curvula. X. Font

Distribució dins el territori català

Pirineus centrals (i orientals).

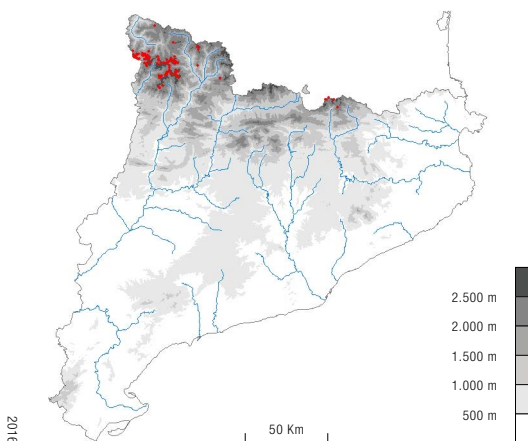

2016

Sintaxons o altres unitats tipològiques que hi corresponen

Gentiano alpinae-Caricetum curvulae Nègre 1969

Hieracio-Festucetum supinae Br.-Bl. 1948

Leontodonto-Caricetum curvulae Br.-Bl. 1948

Usos i problemes de conservació

Ús

Pasturat principalment per ovelles.

Conservació

Sense problemes de conservació coneguts.

Indicadors d'interès de conservació

Riquesa florística (biodiversitat)	(IC1)	2
Raresa florística	(IC2)	3
S'hi fan algunes plantes endèmiques (<i>Oreochloa blanka</i> , <i>Leontodon pyrenaicus</i> ...) o molt rares als Pirineus (<i>Phyteuma pedemontanum</i>)		
Forma d'implantació territorial	(IC3)	3
Estadi successional (grau de maduresa)	(IC4)	4
Valor biogeogràfic (endemicitat)	(IC5)	2
Extensió territorial (freqüència dins el territori català)	(IC6)	4
Interès de Conservació	(IC)	18

Grau d'amenaça	(A)	2
-----------------------	------------	----------

Tipus d'hàbitats d'interès comunitari

(annex I de la Directiva 97/62/UE) corresponents

Cap.

Unitats de la llegenda de la Cartografia dels hàbitats a Catalunya (1:50.000) que el representen

36h Prats de *Carex curvula*, acidòfils, de l'estatge alpí.

Unitat EUNIS corresponent

E4.3412 Pyrenean *Carex curvula* grasslands

[EC]

36.3431+

Prats de *Festuca airoides*, de l'estatge alpí dels PirineusPastures de *Festuca airoides* al port d'Envalira. J.M. Ninot**Aspecte**

Pastures rases, denses o força obertes, normalment dominades per gramínies vivaces, amb abundància, però, de petites herbes de fulla plana. Als indrets més baixos són freqüents matetes, com ara *Vaccinium uliginosum* subsp. *microphyllum* o *Calluna vulgaris* que, d'altra banda, també s'hi veuen quan el sòl és sorrenc i poc desenvolupat. En llocs molt exposats, els líquens terricoles, especialment els fruticulosos, hi tenen un recobriment important, i llavors *Festuca airoides* sol esdevenir rara. En els indrets més alts o amb una innivació més llarga, aquesta festuca també perd importància i augmenta el recobriment de *Carex curvula* subsp. *curvula*. Aquestes fàcies especials del prat apareixen sobretot a la part occidental dels Pirineus catalans. A les carenes granítiques s'hi afegeixen espècies pioneres (*Kobresia myosuroides*, *Dryas octopetala*), típiques més aviat de substrats calcaris, bones colonitzadores d'aquests ambients.

Ecologia**Àrees biogeogràfiques**

Estatge alpí.

Ambients que ocupa

Àrees culminals. Llocs plans o poc inclinats. També en alguns vessants, i encara als fons dels circs sobre prominències no tan nivoses com els terrenys del voltant.

Clima

Alpí.

Substrat i sòl

Roques àcides; excepcionalment roques calcàries o calcosquistos, però amb sòl descarbonatat. Sòl àcid.

Flora principal

dom. ab. sign. sec.

Estrat herbaci (i líquènic)

<i>Festuca airoides</i> (festuca supina)	•	•		
<i>Hieracium breviscapum</i>	•	•		
<i>Gentiana alpina</i>	•	•		
<i>Leontodon pyrenaicus</i>	•	•		
<i>Luzula spicata</i>	•	•		
<i>Phyteuma hemisphaericum</i>	•	•		
<i>Agrostis rupestris</i>	•	•		
<i>Minuartia recurva</i>	•	•		
<i>Erigeron aragonensis</i>		•		
<i>Jasione crispa</i>		•		
<i>Carex ericetorum</i> var. <i>approximata</i>		•		
<i>Carex rupestris</i>				•
<i>Cetraria</i> spp.				•
<i>Cladonia</i> spp.				•
<i>Thamnochloa vermicularis</i>				•



Gentiana alpina. X. Font



Phyteuma hemisphaericum. X. Font

Distribució dins el territori català

Pirineus axials. També en algunes serres dels Prepirineus orientals (Cadí, Ensija...). A partir de 1.900-2.000 m d'altitud.

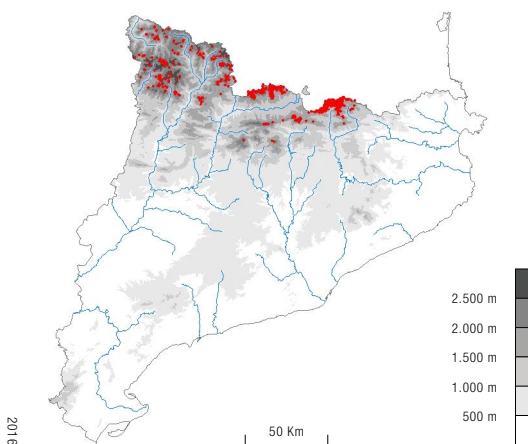

2016

Sintàxons o altres unitats tipològiques que hi corresponen

Hieracio-Festucetum supinae Br.-Bl. 1948

Usos i problemes de conservació

Ús

Pasturat principalment per ovelles i eugues.

Conservació

Sense problemes de conservació coneguts.

Indicadors d'interès de conservació

Riquesa florística (biodiversitat)	(IC1)	3
Raresa florística	(IC2)	4
Acull algunes espècies endèmiques dels Pirineus, relativament rares, com és ara <i>Erigeron aragonensis</i> , <i>Carex ericetorum</i> , <i>Armeria mülleri</i> o <i>Festuca niphobia</i>		
Forma d'implantació territorial	(IC3)	2
Estadi successional (grau de maduresa)	(IC4)	4
Valor biogeogràfic (endemicitat)	(IC5)	3
Extensió territorial (freqüència dins el territori català)	(IC6)	3
Interès de Conservació	(IC)	19

Grau d'amenaça	(A)	1
-----------------------	------------	----------

Tipus d'hàbitats d'interès comunitari (annex I de la Directiva 97/62/UE) corresponents

Cap.

Unitats de la llegenda de la Cartografia dels hàbitats a Catalunya (1:50.000) que el representen

3611 Prats de *Festuca airoides*, de l'estatge alpi dels Pirineus. □

Unitat EUNIS corresponent

E4.3431 Pyrenean *Festuca airoides* grasslands

[EC]

36.3432+

Prats de *Festuca yvesii*, dels vessants ventosos, secs, de l'alta muntanya pirinenca



Festuca yvesii. M. Guardiola

Aspecte

Pastures obertes, formades per les tofes de *Festuca yvesii* que es barregen amb les d'altres graminies cespitoses. Els espais que deixen entre elles són ocupats, parcialment, per herbes vivaces reptants o en forma de coixinet, i en part resten nus.

Ecologia

Àrees biogeogràfiques

Estatges subalpí i alpí.

Ambients que ocupa

Parts altes de vessants i collades ventejades.

Clima

Subalpí i alpí. El vent hi escombra fàcilment la neu a l'època freda fent que les temperatures a nivell del sòl siguin molt baixes, especialment a la nit; a més, en arrossegar petits cristalls de glaç, actua com a abrasiu sobre la vegetació.

Substrat i sòl

Roques esquistoses, de caràcter àcid. Sòl poc profund amb un horitzó orgànic poc desenvolupat, amb tendència a la crioturbaçió i a la solifluxió.

Flora principal

dom. ab. sign. sec.

<i>Festuca yvesii</i>		•	•	
<i>Festuca gautieri</i> (ussona)		•	•	
<i>Helictotrichon sedenense</i>			•	
<i>Arenaria grandiflora</i>			•	
<i>Minuaria recurva</i>			•	
<i>Jasione crispa</i>			•	
<i>Hieracium breviscapum</i>			•	
<i>Vitaliana primuliflora</i>			•	
<i>Ranunculus parnassifolius</i> (herba del mal gra)				•
<i>Thymus nervosus</i> (serpoll)				•

Comunitat de *Festuca yvesii* a Andorra. E. Carrillo

Jasione crispa. J. Vigo

Distribució dins el territori català

Pirineus. A partir dels 1.850 m d'altitud.

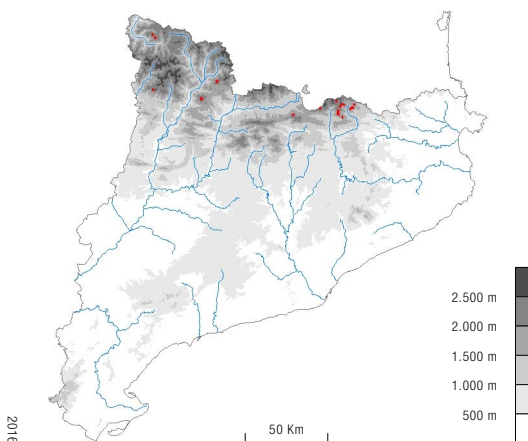

Sintàxons o altres unitats tipològiques que hi corresponen

Arenario-Festucetum yvesii Baudière et Serve 1975

Usos i problemes de conservació

Ús

Pasturat principalment per ovelles i eugues.

Conservació

Sense problemes de conservació coneguts, tot i que als indrets amb més pendent, un excés de pastura pot afavorir processos d'erosió i desestabilització.

Indicadors d'interès de conservació

Riquesa florística (biodiversitat)	(IC1)	3
Raresa florística	(IC2)	3
Forma d'implantació territorial	(IC3)	2
Estadi successional (grau de maduresa)	(IC4)	4
Valor biogeogràfic (endemicitat)	(IC5)	2
Extensió territorial (freqüència dins el territori català)	(IC6)	3
Interès de Conservació	(IC)	17

Grau d'amenaça	(A)	3
-----------------------	------------	----------

Tipus d'hàbitats d'interès comunitari (annex I de la Directiva 97/62/UE) corresponents

Cap.

Unitats de la llegenda de la Cartografia dels hàbitats a Catalunya (1:50.000) que el representen

3612 Prats de *Festuca yvesii*, dels vessants ventosos, secs, de l'alta muntanya pirinenca.

Unitat EUNIS corresponent

E4.3434.ES

[EC]

36.344

Prats oberts de *Festuca borderi* i *Saxifraga bryoides*, de l'estatge subnival dels Pirineus



Comunitat de plantes en coixinet als Pirineus centrals. A. Ferré i J. Carreras

Aspecte

Pastura esparsa, amb abundància de petits coixinets i plantes que creixen arrapades al substrat. Generalment sense dominància clara d'una espècie.

Ecologia

Àrees biogeogràfiques

Estatge subnival (i alpí).

Ambients que ocupa

Carenes i petits relleixos de crestes rocalloses, ben exposats al vent.

Clima

Alpí. Topoclima caracteritzat per les baixes temperatures, el vent intens i l'escassa humitat atmosfèrica. L'abrasió provocada pel vent i els cristalls de gel en condicionen molt el desenvolupament.

Substrat i sòl

Terrenys àcids (granits, roques metamòrfiques, esquistos). Sòls incipients, sovint restringits a les esquerdes de roca relativament amples.

Flora principal

dom. ab. sign. sec.

<i>Festuca borderi</i>		•	•	
<i>Minuartia sedoides</i>		•	•	
<i>Saxifraga bryoides</i>		•	•	
<i>Silene acaulis</i>		•		
<i>Saxifraga moschata</i>		•		
<i>Potentilla frigida</i>			•	
<i>Armeria alpina</i> (gasó)			•	
<i>Erigeron uniflorus</i>			•	



Minuartia sedoides. J. Carreras



Saxifraga bryoides. X. Font

Distribució dins el territori català

Pirineus centrals, localment als orientals.

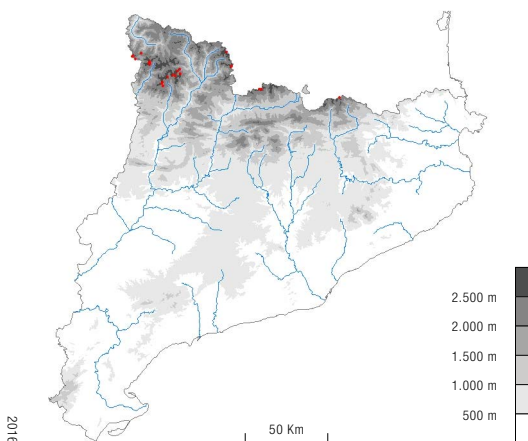

2016

Sintàxons o altres unitats tipològiques que hi corresponen

Saxifraga bryoides-*Minuartietum sedoidis* Carrillo et Ninot 1989

Usos i problemes de conservació

Ús

Sense ús, eventualment pasturat per ovelles.

Conservació

Amenaçat perquè presenta una àrea de distribució restringida i apareix en forma de taques de superfície molt reduïda. En alguns llocs pot veure's afectat per una excessiva freqüentació per part dels alpinistes.

Indicadors d'interès de conservació

Riquesa florística (biodiversitat)	(IC1)	3
Raresa florística	(IC2)	3
S'hi fan espècies de distribució molt restringida als Pirineus, endèmiques (<i>Festuca borderi</i>), alpines (<i>Potentilla frigida</i>) o borealpines (<i>Erigeron uniflorus</i> subsp. <i>uniflorus</i>)		
Forma d'implantació territorial	(IC3)	3
Estadi successional (grau de maduresa)	(IC4)	4
Valor biogeogràfic (endemicitat)	(IC5)	2
Extensió territorial (freqüència dins el territori català)	(IC6)	4
Interès de Conservació	(IC)	19

Grau d'amenaça	(A)	4
-----------------------	------------	----------

Tipus d'hàbitats d'interès comunitari (annex I de la Directiva 97/62/UE) corresponents

Cap.

Unitats de la llegenda de la Cartografia dels hàbitats a Catalunya (1:50.000) que el representen

Cap.

Unitat EUNIS corresponent

E4.344 Pyrenean *Festuca borderi* swards

[EC]



36

Prats (i comunitats afins)
d'alta muntanya



36.3

Prats basòfils d'alta
muntanya

36.4112

Prats de *Sesleria coerulea*, *Carex sempervirens*, *Ranunculus thora*..., calcícoles i mesòfils, d'indrets frescals de l'estatge subalpí dels Pirineus



Pastura amb *Ranunculus thora* a la serra Cavallera (Ripollès). A. Ferré i J. Vigo

Aspecte

Pastures denses i força altes, sovint molt ufaneses, amb abundància de plantes gramínoides de fulla ampla, herbes vivaces relativament grosses i algun arbust. Al sector oriental pirinenc, i especialment a la zona prepirinenca, solen quedar restringides als relleixos de roca com a clapes d'herba en què destaquen algunes umbel·líferes de gran port i el curiós *Ranunculus thora*.

Ecologia

Àrees biogeogràfiques

Estatge subalpí (i montà).

Ambients que ocupa

Vessants més o menys obacs, rocallosos, amb bona innivació, frescals fins i tot a l'estiu. Repeus i relleixos de les cingleres calcàries orientades al nord.

Clima

Subalpí humit.

Substrat i sòl

Roques calcàries. Sòl relativament pedregós, neutre o de reacció bàsica, carbonatat, ric en matèria orgànica i sovint eutròfic.

Flora principal

dom. ab. sign. sec.

	dom.	ab.	sign.	sec.
Estrat subarbusciv				
<i>Salix pyrenaica</i>		•	•	
Estrat herbaci				
<i>Sesleria coerulea</i>		•	•	
<i>Carex sempervirens</i> subsp. <i>sempervirens</i>		•	•	
<i>Globularia nudicaulis</i> subsp. <i>gracilis</i>		•	•	
<i>Geum pyrenaicum</i>			•	
<i>Ranunculus thora</i>			•	
<i>Laserpitium nestleri</i>			•	
<i>Stachys alopecurus</i>			•	
<i>Alchemilla alpigena</i>				•
<i>Pedicularis foliosa</i>				•



Geum pyrenaicum. E. Dronnet

Distribució dins el territori català

Pirineus.

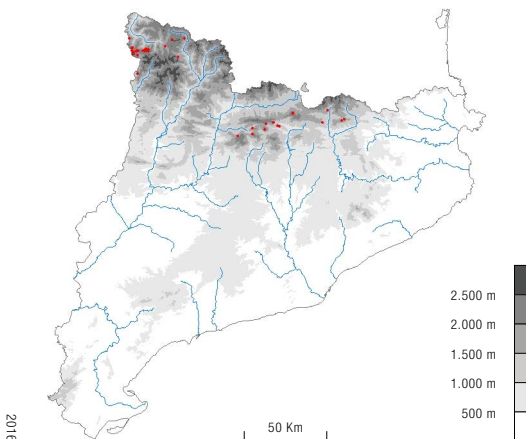

2016

Sintàxons o altres unitats tipològiques que hi corresponen

Carici sempervirentis-Geetum pyrenaici Chouard ex Vanden Berghen 1970

Ranunculo-Seslerietum Vigo 1979

Usos i problemes de conservació

Ús

Pasturat principalment per ovelles.

Conservació

Sense problemes de conservació coneguts, tot i que és previsible que per manca de pastura la seva superfície pugui disminuir en aquells indrets on va ser antigament afavorit davant del bosc.

De manera natural quedaria en gran part restringit als repeus de cingles, a les canals i als corredors d'allaus.

Indicadors d'interès de conservació

Riquesa florística (biodiversitat)	(IC1)	4
Raresa florística	(IC2)	3
Hàbitat preferent de <i>Geum pyrenaicum</i> , espècie molt rara a Catalunya, de <i>Globularia nudicaulis</i> subsp. <i>gracilis</i> , endèmica dels Pirineus, de <i>Ranunculus thora</i> i <i>Stachys alopecuroides</i> , espècies més aviat rares		
Forma d'implantació territorial	(IC3)	3
Estadi successional (grau de maduresa)	(IC4)	3
Valor biogeogràfic (endemicitat)	(IC5)	3
Extensió territorial (freqüència dins el territori català)	(IC6)	3
Interès de Conservació	(IC)	19

Grau d'amenaça	(A)	3
-----------------------	------------	----------

Tipus d'hàbitats d'interès comunitari (annex I de la Directiva 97/62/UE) corresponents

6170 Prats calcícoles alpins i subalpins.

Unitats de la llegenda de la Cartografia dels hàbitats a Catalunya (1:50.000) que el representen

36k Prats de *Sesleria coerulea*, *Carex sempervirens*, *Ranunculus thora*..., calcícoles i mesòfils, de l'alta muntanya pirinenca.

Unitat EUNIS corresponent

E4.4112 Pyrenean evergreen sedge grasslands

[EC]

36.4142

Prats amb *Trifolium thalii*, *Festuca nigrescens*, *Ranunculus gouanii*..., calcícoles i mesòfils, de l'estatge subalpí superior dels Pirineus



Pastures amb *Trifolium thalii* a la vall de Benasc. A. Ferré i J. Carreras

Aspecte

Pastures denses, verdes, sovint amb abundància de *Festuca nigrescens* i amb una gran riquesa d'herbes vivaces. Presenta una certa diversitat florística d'ordre biogeogràfic, vist que hi ha plantes significatives d'aquest hàbitat que queden restringides al sector central pirinenc, com és ara *Geranium cinereum*, i també d'ordre ecològic. A l'estatge subalpí i en sòls molt humífers és una pastura esponerosa en què poden predominar herbes relativament altes; en canvi, als indrets més elevats apareix com una pastura rasa amb un cert predomini d'espècies reptants.

Ecologia

Àrees biogeogràfiques

Estatges alpí i subalpí.

Ambients que ocupa

Vessants obacs i clotades on s'acumula la neu.

Clima

Alpí nivós i subalpí humit.

Substrat i sòl

Roques calcàries, marbres i dolomies. Sòls relativament profunds, pedregosos, rics en matèria orgànica i un xic descarbonatats.

Flora principal

dom. ab. sign. sec.

<i>Festuca nigrescens</i>		•	•	
<i>Trifolium thalii</i>		•	•	
<i>Lotus corniculatus</i> subsp. <i>alpinus</i>		•	•	
<i>Geranium cinereum</i>			•	
<i>Adonis pyrenaica</i>			•	
<i>Potentilla crantzii</i>			•	
<i>Myosotis alpestris</i> (nomoblidis)			•	
<i>Ranunculus gouanii</i>			•	
<i>Bartsia alpina</i>			•	
<i>Alchemilla alpigena</i>				•
<i>Antennaria dioica</i> (pota de gat)				•

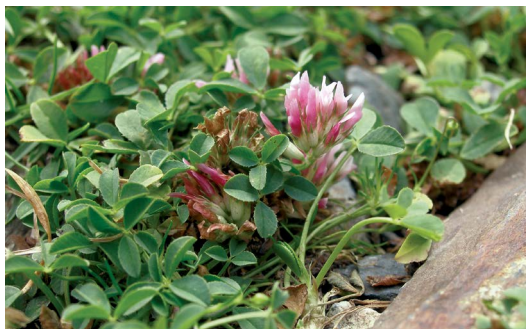

Trifolium thalii. A. Ferré



Geranium cinereum. A. Ferré

Distribució dins el territori català

Pirineus.

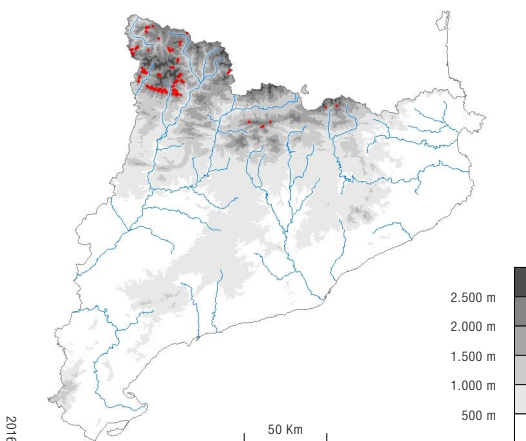

2016

Sintàxons o altres unitats tipològiques que hi corresponen

Festuco-Trifolietum thalii Br.-Bl. 1948

Primulo-Adonidetum pyrenaicae Br.-Bl. 1948

Geranio-Ranunculetum gouanii Gruber 1978

Usos i problemes de conservació

Ús

Pasturat per ovelles, vaques i egües.

Conservació

Sense problemes de conservació coneguts.

Té bona qualitat farratgera i és també aprofitat pels herbívors salvatges.

Indicadors d'interès de conservació

Riquesa florística (biodiversitat)	(IC1)	3
Raresa florística <i>Acull plantes rares a Catalunya, com ara Geranium cinereum i Arenaria purpurascens (tàxons de distribució pirinenca centrooccidental), Ranunculus gouanii (endèmic pirinenc) i Adonis pyrenaica (latepirinenc)</i>	(IC2)	2
Forma d'implantació territorial	(IC3)	2
Estadi successional (grau de maduresa)	(IC4)	4
Valor biogeogràfic (endemicitat)	(IC5)	2
Extensió territorial (freqüència dins el territori català)	(IC6)	3
Interès de Conservació	(IC)	16

Grau d'amenaça	(A)	2
-----------------------	------------	----------

Tipus d'hàbitats d'interès comunitari (annex I de la Directiva 97/62/UE) corresponents

6170 Prats calcícoles alpins i subalpins.

Unitats de la llegenda de la Cartografia dels hàbitats a Catalunya (1:50.000) que el representen

361 Prats amb *Festuca nigrescens*, *Trifolium thalii*, *Ranunculus gouanii*..., calcícoles i mesòfils, de l'alta muntanya pirinenca.

Unitat EUNIS corresponent

E4.414 Violet fescue swards and related communities

[EC]

36.422

Prats de *Kobresia myosuroides*, calcícoles, de l'estatge alpí dels Pirineus



Pastura de *Kobresia myosuroides* al port de Gelada (Alta Ribagorça). M. Guardiola

Aspecte

Pastures denses d'herbes vivaces, sovint dominades per *Kobresia myosuroides*, amb una certa abundància de lleguminoses.

Ecologia

Àrees biogeogràfiques

Estatge alpí.

Ambients que ocupa

Vessants obacs, rocallosos, amb bona innivació, sobretot en àrees culminals.

Clima

Alpí. Topoclima típic de cresta, amb forta abrasió eòlica, sequedat de l'aire accentuada i àmplia oscil·lació tèrmica.

Substrat i sòl

Roques calcàries. Sòl relativament profund, carbonatat i ric en humus; l'horitzó superior, d'un color bru fosc, és molt humífer i lleugerament descalcificat, però de reacció alcalina.

Flora principal

dom. ab. sign. sec.

<i>Kobresia myosuroides</i>		•	•	
<i>Carex curvula</i> subsp. <i>rosae</i>		•	•	
<i>Oxytropis halleri</i>			•	
<i>Oxytropis pyrenaica</i>			•	
<i>Oxytropis campestris</i> subsp. <i>azurea</i>			•	
<i>Carex capillaris</i> var. <i>minima</i>			•	
<i>Astragalus alpinus</i>			•	
<i>Potentilla crantzii</i>			•	
<i>Helictotrichon sedenense</i>				•
<i>Dryas octopetala</i> (dries)				•



Kobresia myosuroides. M. Guardiola

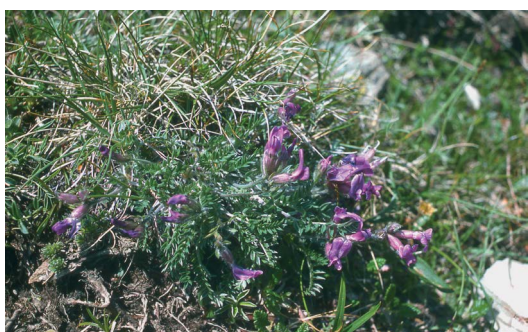

Oxytropis halleri. J. Vigo

Distribució dins el territori català

Pirineus centrals i orientals.

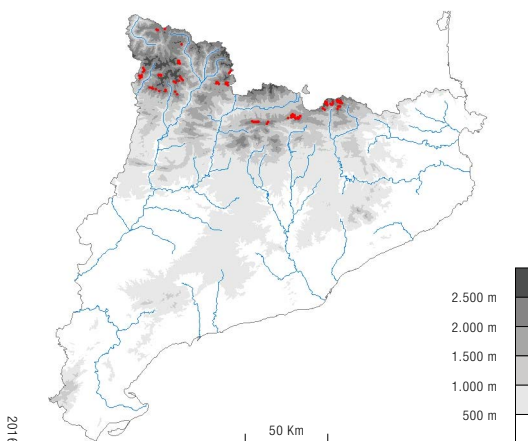

2016

Sintàxons o altres unitats tipològiques que hi corresponen

Elyno-Oxytropidetum Br.-Bl. 1948

Usos i problemes de conservació

Ús
Pasturat per ovelles.

Conservació
Sense problemes de conservació coneguts, si bé a mitjà termini pot resultar afectat pel canvi climàtic

Indicadors d'interès de conservació

Riquesa florística (biodiversitat)	(IC1)	3
Raresa florística	(IC2)	3
Acull algunes plantes rares a Catalunya, com ara <i>Oxytropis lapponica</i> i <i>Gentianella tenella</i>		
Forma d'implantació territorial	(IC3)	2
Estadi successional (grau de maduresa)	(IC4)	4
Valor biogeogràfic (endemicitat)	(IC5)	2
Extensió territorial (freqüència dins el territori català)	(IC6)	3
Interès de Conservació	(IC)	17

Grau d'amenaça	(A)	2
-----------------------	------------	----------

Tipus d'hàbitats d'interès comunitari (annex I de la Directiva 97/62/UE) corresponents

6170 Prats calcícoles alpins i subalpins.

Unitats de la llegenda de la Cartografia dels hàbitats a Catalunya (1:50.000) que el representen

36m Prats de *Kobresia myosuroides*, calcícoles, de l'estatge alpi dels Pirineus.

Unitat EUNIS corresponent

E4.422 Pyrenean naked-rush swards

[EC]

36.434

Prats d'ussona (*Festuca gautieri*) i comunitats anàlogues, calcícoles i mesoxeròfils, de l'alta muntanya pirinenca



Pastures d'ussona al Pedraforca (Berguedà). M. Guardiola



Pastures amb *Onosma bubanii* al pla Baguet (Berguedà). J. Vigo

Aspecte

Pastures obertes dominades per herbes vivaces graminoides, entre les quals creixen plantes d'altra mena (petits coixinets, matetes reptants, herbes de fulla ampla). Generalment l'espècie dominant és l'ussona, que forma tofes o garlandes perpendiculars al pendent, però pot ser substituïda per altres graminies (*Helictotrichon sedenense*, *Festuca indigesta*, *Festuca yvesii*...) o per *Carex humilis*, que al sector oriental dels Pirineus i als Prepirineus esdevé una espècie molt constant i característica d'aquest hàbitat. Tant l'aspecte com la composició florística poden ser, doncs, molt diversos. Al sector prepirinenc tendeixen a predominar-hi les petites plantes de base lignificada, com ara *Globularia cordifolia*, *Helianthemum oelandicum* o *Coronilla minima*. A baixa altitud pot ser una formació densa, amb un cert nombre d'espècies de les pastures montanes; o bé, si el substrat és molt rocós, una pastura esclarissada plena de plantes rupícoles, com són *Thymelaea dioica* o *Campanula speciosa*. Cap a ponent entren dins d'aquest hàbitat algunes espècies de l'àrea pirenaico-central, com *Saponaria caespitosa*, que contribueixen a la diversitat biogeogràfica.

Ecologia

Àrees biogeogràfiques

Estatge alpi (i subalpi).

Ambients que ocupa

Vessants soles o d'orientació intermèdia, zones culminals.

Clima

Alpi o subalpi. Topoclima molt contrastat tèrmicament, amb un període vegetatiu relativament llarg tractant-se de l'alta muntanya.

Substrat i sòl

Roques calcàries, dolomies, calcosquistos... Sòls carbonatats, generalment pedregosos, relativament profunds o bé fissurals i incipients; sovint afectats per la crioturbaçió, tant en superfície com en profunditat (moviment de pedres, injeccions d'argila, descens en massa...).

Flora principal

dom. ab. sign. sec.

<i>Festuca gautieri</i> (ussona)		•	•	
<i>Helictotrichon sedenense</i>		•	•	
<i>Sesleria coerulea</i>		•	•	
<i>Carex humilis</i>		•	•	
<i>Helianthemum oelandicum</i> subsp. <i>alpestre</i>		•	•	
<i>Festuca indigesta</i> s.l.			•	
<i>Ononis cristata</i> (gavó)			•	
<i>Koeleria vallesiana</i> var. <i>humilis</i> (herba rodona)			•	
<i>Oxytropis amethystea</i>			•	
<i>Androsace villosa</i>			•	
<i>Scutellaria alpina</i>			•	
<i>Galium pyrenaicum</i>			•	
<i>Sideritis hyssopifolia</i> (herba del bàlsam)			•	
<i>Iberis saxatilis</i> (carraspic)			•	
<i>Thymus nervosus</i> (serpoll)				•



Androsace villosa. I. Soriano



Oxytropis amethystea. I. Soriano

Distribució dins el territori català

Pirineus i Prepirineus.

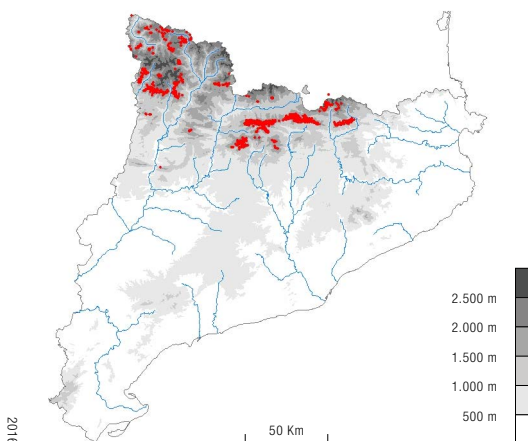

2016

Sintàxons o altres unitats tipològiques que hi corresponen

Festucetum scopariae (Suspl.) Br. -Bl. 1948

Seslerio-Scabiosetum graminifoliae Masalles et Vigo 1981

Oxytropido amethysteae-Caricetum humilis A. Carrillo et I. Soriano 1997

Saponario caespitosae-Festucetum gautieri Gruber 1978

Onosmo bubanii-Caricetum humilis Carreras, Carrillo, Ninot, Soriano et Vigo 1996

Usos i problemes de conservació

Ús

Pasturat per ovelles.

Conservació

Sense problemes de conservació coneguts, tot i que és previsible que per manca de pastura la seva superfície pugui disminuir en aquells indrets on va ser antigament afavorit davant del bosc.

Indicadors d'interès de conservació

Riquesa florística (biodiversitat)	(IC1)	3
Raresa florística	(IC2)	4
Acull un cert nombre d'endemismes (<i>Saponaria caespitosa</i> , <i>Astragalus sempervirens</i> subsp. <i>catalaunicus</i> , <i>Onosma bubanii</i>) i d'oròfits mediterranis més aviat rars a la serralada pirinenca (<i>Arenaria tetraqueta</i> , <i>Iberis saxatilis</i> , <i>Helianthemum oelandicum</i> subsp. <i>alpestre</i> , <i>Scabiosa graminifolia</i> ...)		
Forma d'implantació territorial	(IC3)	1
Estadi successional (grau de maduresa)	(IC4)	3
Valor biogeogràfic (endemicitat)	(IC5)	2
Extensió territorial (freqüència dins el territori català)	(IC6)	3
Interès de Conservació	(IC)	16

Grau d'amenaça	(A)	1
-----------------------	------------	----------

Tipus d'hàbitats d'interès comunitari (annex I de la Directiva 97/62/UE) corresponents

6170 Prats calcícoles alpins i subalpins.

Unitats de la llegenda de la Cartografia dels hàbitats a Catalunya (1:50.000) que el representen

36n Prats d'ussona (*Festuca gautieri*) i comunitats anàlogues, calcícoles i mesoxeròfils, de l'alta muntanya pirinenca.

Unitat EUNIS corresponent

E4.434 Pyrenean *Festuca gautieri* grasslands

[EC]



37

Herbassars, jonqueres
i prats humits



37.1

Herbassars amb ulmària



Herbassar d'ulmària cap a Daió (Ripollès). J. Vigo

Aspecte

Herbassars exuberants, normalment d'1'5 a 2 m d'alçària, sovint d'extensió lineal, formats per herbes tendrals i dominats en general per la ulmària o, eventualment, per la lleteresa *Euphorbia hyberna*.

Ecologia**Àrees biogeogràfiques**

Muntanya mitjana i part baixa de l'estatge subalpí.

Ambients que ocupa

Vores de recs o de prats de dall, marges de vernedes..., sovint a mitja ombra.

Clima

Medioeuropeu.

Substrat i sòl

Substrats diversos; sòls profunds i humits, ben drenats.

Flora principal

dom. ab. sign. sec.

<i>Filipendula ulmaria</i> (ulmària)	•		•	
<i>Euphorbia hyberna</i> (lleteresa)			•	
<i>Stachys sylvatica</i> (ortiga pudent)				•
<i>Valeriana officinalis</i> (valeriana)				•
<i>Arrhenatherum elatius</i> (fromental)				•
<i>Equisetum arvense</i> (cua de cavall)				•
<i>Ranunculus acris</i> (botó d'or)				•
<i>Geranium pratense</i> (gerani de prat)				•
<i>Lathyrus pratensis</i> (gerdell bord)				•



Ulmària. G. Mercadal

Lleteresa (*Euphorbia hyberna*). Unitat de Botànica, UB

Distribució dins el territori català

Pirineus (incloent-hi els Prepirineus).

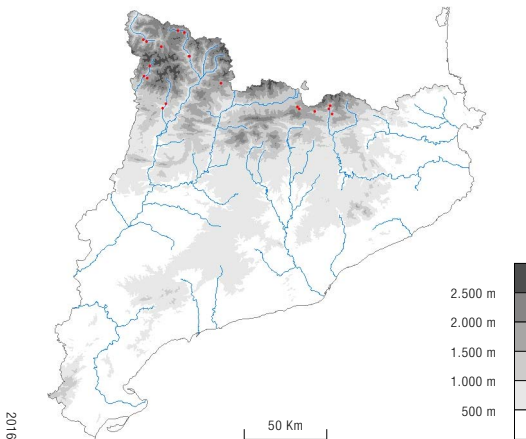

2016

Sintàxons o altres unitats tipològiques que hi corresponen

Ranunculo-Filipenduletum ulmariae Vigo 1975

Violo-Euphorbietum hybernae Romo 1986

Usos i problemes de conservació

Ús

Sense ús, eventualment aprofitat com a farratge.

Conservació

Localment afectat per la canalització i "neteja" de rius i per la proliferació d'espècies exòtiques invasores. També per la intensificació agrícola.

Indicadors d'interès de conservació

Riquesa florística (biodiversitat)	(IC1)	2
Raresa florística	(IC2)	1
Forma d'implantació territorial	(IC3)	3
Estadi successional (grau de maduresa)	(IC4)	2
Valor biogeogràfic (endemicitat)	(IC5)	1
Extensió territorial (freqüència dins el territori català)	(IC6)	3
Interès de Conservació	(IC)	12

Grau d'amenaça	(A)	1
-----------------------	------------	----------

Tipus d'hàbitats d'interès comunitari

(annex I de la Directiva 97/62/UE) corresponents

Cap.

Unitats de la llegenda de la Cartografia dels hàbitats a Catalunya (1:50.000) que el representen

37a Jonqueres i herbassars humits de la muntanya mitjana (i de l'estatge subalpi).

Unitat EUNIS corresponent

E5.4 Moist or wet tall-herb and fern fringes and meadows

[JC]



37

Herbassars, jonqueres
i prats humits



37.2

Jonqueres i herbassars
humits eutròfics,
medieuropeus

37.212

Herbassars amb *Cirsium rivulare*, *Chaerophyllum hirsutum*..., molt higròfils i eutròfics, i comunitats anàlogues, dels estatges montà i subalpí



Herbassar amb *Cirsium rivulare*, cominassa, rovell d'ou... vora Sant Joan de l'Erm Vell (Alt Urgell). J. Carreras

Aspecte

Herbassars que poden fer més d'1 m d'alçària, densos, dominats per diverses espècies, totes de mida gran i de fulla ampla. Les plantes gramínoides, tot i haver-n'hi, hi tenen un paper secundari.

Ecologia

Àrees biogeogràfiques

Estatges subalpí i altimontà.

Ambients que ocupa

Vores de cursos d'aigua lents, indrets entollats...

Clima

Subalpí.

Substrat i sòl

Substrats diversos; sòls profunds, amb nivell freàtic alt.

Flora principal

dom. ab. sign. sec.

<i>Cirsium rivulare</i>		•	•	
<i>Polygonum bistorta</i> (bistorta)		•		
<i>Trollius europaeus</i> (rovell d'ou)		•		
<i>Chaerophyllum hirsutum</i> (cominassa)		•		
<i>Caltha palustris</i> (calta)			•	
<i>Geum rivale</i>			•	

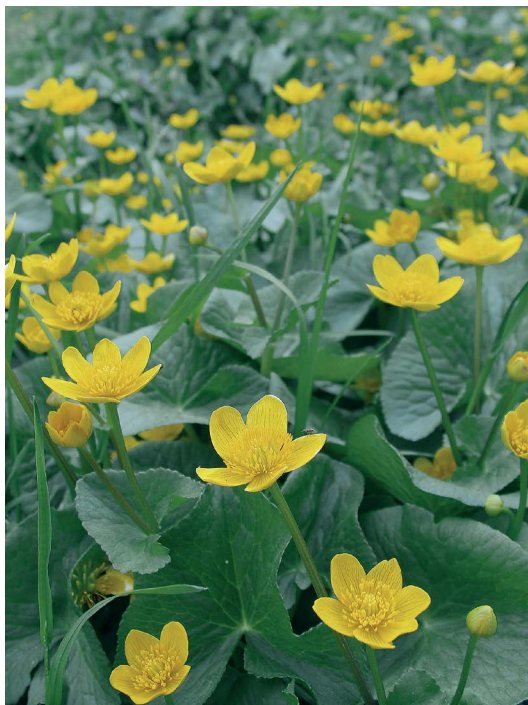

Calta. A. Petit

Distribució dins el territori català

Pirineus, des de la Vall d'Aran a la vall de Camprodon i, excepcionalment, cap a migjorn, fins al Puigsacalm.

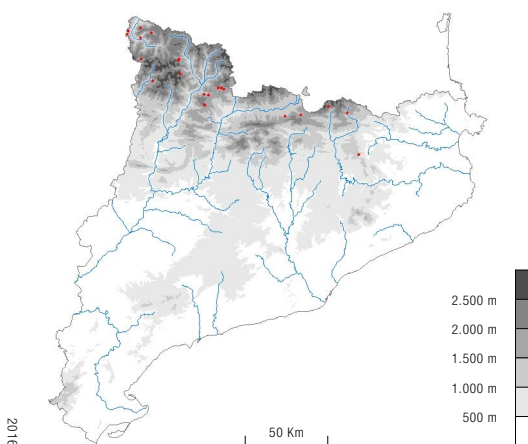

2016

Sintàxons o altres unitats tipològiques que hi corresponen

Cirsietum rivularis Now. 1927

Phyteumo-Chaerophylletum hirsuti O. Bolòs 1984

Chaerophyllo-Ranunculetum aconitifolii Oberdorfer 1952

Usos i problemes de conservació

Ús

Sense ús.

Conservació

Sensible a qualsevol actuació que modifiqui la disponibilitat d'aigua (dessecació de fonts o d'àrees entollades, desviament de cursos d'aigua, etc.) i també a la sobrepastura. Vulnerable, especialment a les parts més meridionals de la seva àrea de distribució, pel fet d'ocupar superfícies exigües.

Indicadors d'interès de conservació

Riquesa florística (biodiversitat)	(IC1)	2
Raresa florística	(IC2)	2
Conté un bon nombre de plantes rares a Catalunya		
Forma d'implantació territorial	(IC3)	4
Estadi successional (grau de maduresa)	(IC4)	4
Valor biogeogràfic (endemicitat)	(IC5)	2
Extensió territorial (freqüència dins el territori català)	(IC6)	3
Interès de Conservació	(IC)	17

Grau d'amenaça	(A)	2
-----------------------	------------	----------

Tipus d'hàbitats d'interès comunitari (annex I de la Directiva 97/62/UE) corresponents

Cap.

Unitats de la llegenda de la Cartografia dels hàbitats a Catalunya (1:50.000) que el representen

37a Jonqueres i herbassars humits de la muntanya mitjana (i de l'estatge subalpi).

Unitat EUNIS corresponent

E3.412 Globe flower-brook thistle meadows

[JC]

37.217

Jonqueres de *Juncus effusus*, molt higròfiles, dels estatges montà i subalpí



Jonquera de jonc d'estores prop de Capmany (Alt Empordà). G. Mercadal

Aspecte

Jonqueres d'uns 60 a 80 cm d'alçària, denses, que poden contenir, a part del jonc d'estores, altres joncs i diverses plantes graminoides, com també alguna de fulla plana.

Ecologia

Àrees biogeogràfiques

Muntanya mitjana (i estatge subalpí inferior). Excepcionalment, terra baixa.

Ambients que ocupa

Vores de rierols, indrets entollats...

Clima

Medioeuropeu.

Substrat i sòl

Substrat silici; sòls no gaire profunds, permanentment xops, àcids però no oligotròfics.

Flora principal

dom. ab. sign. sec.

<i>Juncus effusus</i> (jonc d'estores)		•	•	
<i>Juncus acutiflorus</i> (jonc)			•	
<i>Galium uliginosum</i>			•	
<i>Cirsium palustre</i>			•	
<i>Lotus pedunculatus</i>			•	
<i>Ranunculus repens</i> (botó d'or)				•
<i>Holcus lanatus</i>				•
<i>Poa trivialis</i>				•
<i>Ranunculus acris</i> (botó d'or)				•
<i>Juncus articulatus</i> (jonc)				•
<i>Juncus conglomeratus</i> (jonc)				•



Junc d'estores. G. Mercadal

Distribució dins el territori català

Pirineus i, molt localment, territoris ruscinic (Alt Empordà) i catalanídic septentrional.

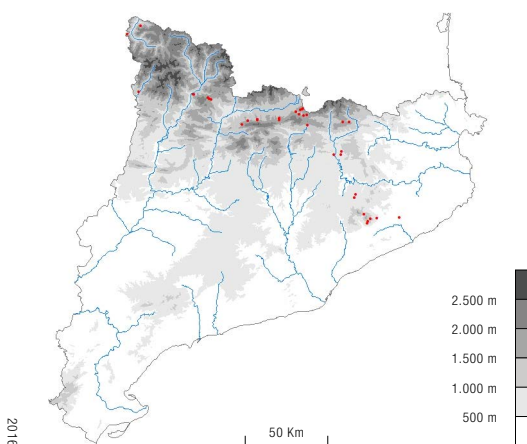

2016

Sintaxons o altres unitats tipològiques que hi corresponen

Epilobio-Juncetum effusi Oberd. 1957

Junco-Caricetum punctatae O. Bolòs 1959 subass. *juncetosum effusi*

Usos i problemes de conservació

Ús

Sense ús, eventualment pasturat.

Conservació

Localment afectat per la sobrepastura. De forma contraposada, també per la proliferació de bardisses i el tancament de l'hàbitat. Sensible a qualsevol actuació que modifiqui la disponibilitat d'aigua (dessecació de fonts o d'àrees entollades, desviament de cursos d'aigua, etc.).

Indicadors d'interès de conservació

Riquesa florística (biodiversitat)	(IC1)	2
Raresa florística	(IC2)	1
Forma d'implantació territorial	(IC3)	4
Estadi successional (grau de maduresa)	(IC4)	4
Valor biogeogràfic (endemicitat)	(IC5)	2
Extensió territorial (freqüència dins el territori català)	(IC6)	3
Interès de Conservació	(IC)	16

Grau d'amenaça	(A)	1
-----------------------	------------	----------

Tipus d'hàbitats d'interès comunitari (annex I de la Directiva 97/62/UE) corresponents

Cap.

Unitats de la llegenda de la Cartografia dels hàbitats a Catalunya (1:50.000) que el representen

37a Jonqueres i herbassars humits de la muntanya mitjana (i de l'estatge subalpi).

Unitat EUNIS corresponent

E3.417 Soft rush meadows

[JC]

37.21A+

Herbassars megafòrbics amb *Valeriana pyrenaica*, fortament higròfils, de les vores de rierols pirinencs

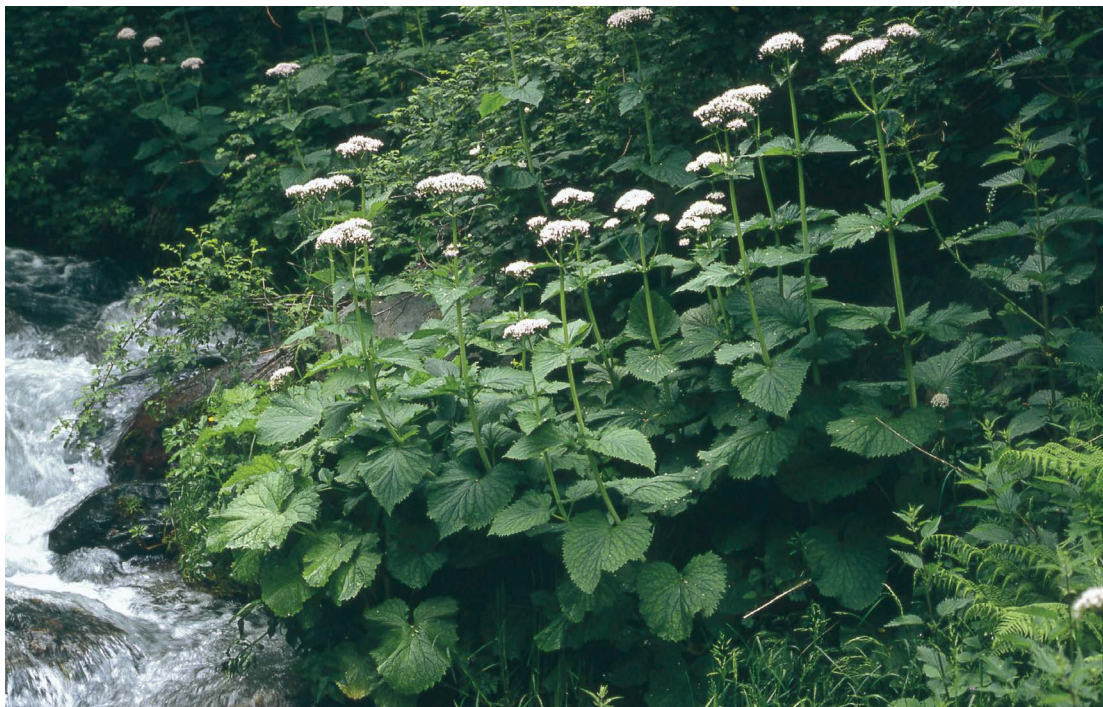

Herbassar amb *Valeriana pyrenaica* a les vores del riu Maçanell (Ripollès). R.M. Masalles

Aspecte

Herbassars exuberants, de fins a 2 m d'alçària, dominats per la megafòrbia *Valeriana pyrenaica*, en general acompanyada d'altres grans herbes altes i de fulla plana.

Ecologia

Àrees biogeogràfiques

Estatges subalpí i altimontà.

Ambients que ocupa

Marges de corrents d'aigua en ambients frescals; sovint, resseguint els torrents que travessen boscsúries.

Clima

Subalpí.

Substrat i sòl

Substrats diversos; sòls xops i poc o molt profunds.

Flora principal

dom. ab. sign. sec.

<i>Valeriana pyrenaica</i>		•	•	
<i>Chaerophyllum hirsutum</i> (cominassa)		•		
<i>Angelica sylvestris</i> (angèlica borda)		•		
<i>Athyrium filix-foemina</i> (falguera femella)		•		
<i>Filipendula ulmaria</i> (ulmària)				•
<i>Cardamine raphanifolia</i>				•



Cominassa. J. Vigo

Distribució dins el territori català

Pirineus.

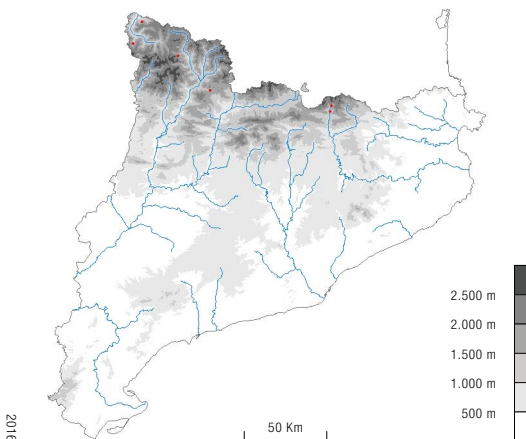

2016

Sintàxons o altres unitats tipològiques que hi corresponen

Angelico sylvestris-Valerianetum pyrenaicae Carreras et Vigo 1997
(= *Chaerophyllo hirsuti-Valerianetum pyrenaicae* Carreras et Vigo 1984)

Usos i problemes de conservació

Ús

Sense ús.

Conservació

Sense problemes de conservació coneguts, si bé molt localment es pot veure afectat per captacions d'aigua o altres alteracions sobre els cursos d'aigua.

Indicadors d'interès de conservació

Riquesa florística (biodiversitat)	(IC1)	2
Raresa florística	(IC2)	2
Forma d'implantació territorial	(IC3)	4
Estadi successional (grau de maduresa)	(IC4)	4
Valor biogeogràfic (endemicitat)	(IC5)	2
Extensió territorial (freqüència dins el territori català)	(IC6)	4
Interès de Conservació	(IC)	18

Grau d'amenaça	(A)	2
-----------------------	------------	----------

Tipus d'hàbitats d'interès comunitari (annex I de la Directiva 97/62/UE) corresponents

Cap.

Unitats de la llegenda de la Cartografia dels hàbitats a Catalunya (1:50.000) que el representen

37a Jonqueres i herbassars humits de la muntanya mitjana (i de l'estatge subalpi).

Unitat EUNIS corresponent

E3.41G.ES

[JC]

37.21B+

Herbassars de *Carex paniculata*, molt higròfils, dels sòls entollats de l'estatge montà superior



Herbassar de *Carex paniculata* a la collada del Burgarès (Ripollès). J. Vigo i A. Ferré

Aspecte

Herbassars de 40 a 60 cm d'alçària, dominats absolutament per la ciperàcia *Carex paniculata*, força densos, tot i que poden deixar petits espais lliures ocupats per tolls o reguerots. En poden fer part també algun jonc, algunes plantes de mollera i alguna molsa.

Ecologia

Àrees biogeogràfiques

Estatges subalpí i altimontà.

Ambients que ocupa

Indrets planers, de relleu irregular, permanentment entollats i amb feble circulació d'aigua superficial.

Clima

Subalpí.

Substrat i sòl

Substrats diversos, però amb presència de carbonats a l'aigua. Sòls poc o molt profunds.

Flora principal

dom. ab. sign. sec.

<i>Carex paniculata</i>	•		•	
<i>Dactylorhiza majalis</i>			•	
<i>Lotus pedunculatus</i>			•	
<i>Caltha palustris</i> (calta)			•	
<i>Succisa pratensis</i> (escabiosa mossegada)				•
<i>Ranunculus acris</i> (botó d'or)				•
<i>Lathyrus pratensis</i> (gerdell bord)				•
<i>Rhinanthus minor</i> (herba esquellera)				•
<i>Holcus lanatus</i>				•



Carex paniculata. A. Ferré i J. Vigo



Dactylorhiza majalis. A. Ferré

Distribució dins el territori català

Pirineus, entre la Vall d'Aran i el Ripollès.

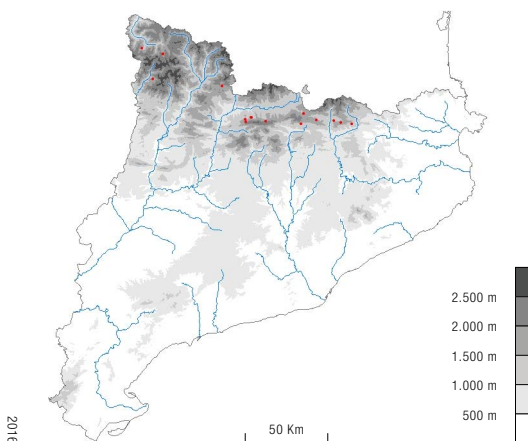

2016

Sintàxons o altres unitats tipològiques que hi corresponen

Dactylorhizo-Caricetum paniculatae Carreras et Vigo 1984

Usos i problemes de conservació

Ús

Sense ús, eventualment pasturat per vaques i eugues.

Conservació

Sensible a qualsevol actuació que modifiqui la disponibilitat d'aigua (dessecació de fonts o d'àrees entollades, desviament de cursos d'aigua, etc.) i també a la sobrepastura.

Indicadors d'interès de conservació

Riquesa florística (biodiversitat)	(IC1)	2
Raresa florística	(IC2)	1
Forma d'implantació territorial	(IC3)	3
Estadi successional (grau de maduresa)	(IC4)	4
Valor biogeogràfic (endemicitat)	(IC5)	2
Extensió territorial (freqüència dins el territori català)	(IC6)	4
Interès de Conservació	(IC)	16

Grau d'amenaça	(A)	2
-----------------------	------------	----------

Tipus d'hàbitats d'interès comunitari

(annex I de la Directiva 97/62/UE) corresponents

Cap.

Unitats de la llegenda de la Cartografia dels hàbitats a Catalunya (1:50.000) que el representen

37a Jonqueres i herbassars humits de la muntanya mitjana (i de l'estatge subalpi).

Unitat EUNIS corresponent

E3.41H.ES

[JC]

Jonquera de *Juncus acutiflorus* a la vall Ferrera. A. Ferré**Aspecte**

Jonqueres de 60 a 80 cm d'alçària, que cobreixen totalment el sòl; a banda de *Juncus acutiflorus*, solen dur altres joncs, un bon grapat de gramínies i altres herbes pròpies dels indrets entollats.

Ecologia**Àrees biogeogràfiques**

Estatge montà.

Ambients que ocupa

Mulladius i sots del terreny permanentment entollats, amb feble circulació d'aigua.

Clima

Medioeuropeu.

Substrat i sòl

Substrat esquistós o granític; sòls permanentment xops, àcids.

Flora principal

dom. ab. sign. sec.

<i>Juncus acutiflorus</i> (jonc)	•		•	
<i>Hypericum tetrapterum</i> (pericó)			•	
<i>Lotus pedunculatus</i>			•	
<i>Carex punctata</i>			•	
<i>Cirsium palustre</i>				•
<i>Holcus lanatus</i>				•
<i>Succisa pratensis</i> (escabiosa mossegada)				•
<i>Juncus effusus</i> (jonc d'estores)				•
<i>Juncus inflexus</i> (jonquina)				•



Lotus pedunculatus. X. Font



Juncus acutiflorus. M. Guardiola

Distribució dins el territori català

Pirineus i, molt localment, Montseny.

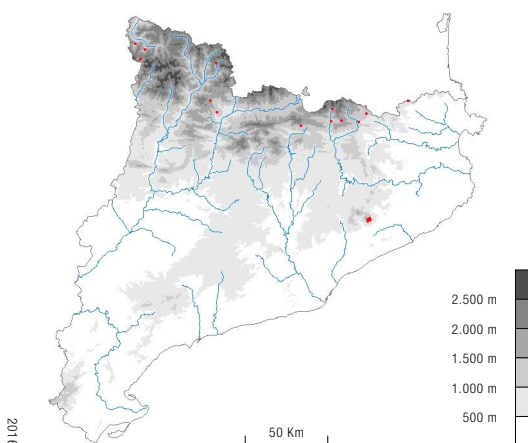

2016

Sintàxons o altres unitats tipològiques que hi corresponen

Juncetum sylvatici Br.-Bl. 1915 (= *Juncetum acutiflori* Br.-Bl. 1915)

Junco-Caricetum punctatae O. Bolòs 1959 subass. *juncetosum acutiflori*

Usos i problemes de conservació

Ús

Sense ús, eventualment pasturat.

Conservació

Localment afectat per la sobrepastura. De forma contraposada, també per la proliferació de bardisses i el tancament de l'hàbitat. Sensible a qualsevol actuació que modifiqui la disponibilitat d'aigua (dessecació de fonts o d'àrees entollades, desviament de cursos d'aigua, etc.).

Indicadors d'interès de conservació

Riquesa florística (biodiversitat)	(IC1)	2
Raresa florística	(IC2)	1
Forma d'implantació territorial	(IC3)	3
Estadi successional (grau de maduresa)	(IC4)	4
Valor biogeogràfic (endemicitat)	(IC5)	2
Extensió territorial (freqüència dins el territori català)	(IC6)	3
Interès de Conservació	(IC)	15

Grau d'amenaça	(A)	2
-----------------------	------------	----------

Tipus d'hàbitats d'interès comunitari (annex I de la Directiva 97/62/UE) corresponents

Cap.

Unitats de la llegenda de la Cartografia dels hàbitats a Catalunya (1:50.000) que el representen

37a Jonqueres i herbassars humits de la muntanya mitjana (i de l'estatge subalpi).

Unitat EUNIS corresponent

E3.42 *Juncus acutiflorus* meadows

[JC]

37.241

Jonqueres subnitròfiles, de sòls calcigats i temporalment inundats, de la muntanya mitjana



Jonquera de *Juncus inflexus* a Sant Martí de Surroca (Ripollès). J. Vigo i A. Ferré

Aspecte

Jonqueres poc o molt denses, dominades per la jonquina, en què poden abundar també algunes herbes de fulla plana i especialment la menta boscana.

Ecologia

Àrees biogeogràfiques

Muntanya mitjana.

Ambients que ocupa

Indrets temporalment inundats, força trepitjats i pasturats.

Clima

Medioeuropeu (o mediterrani muntanyenc).

Substrat i sòl

Substrats diversos; sòls de nivell freàtic fluctuant, temporalment xops, compactes i mal airejats.

Flora principal

dom. ab. sign. sec.

<i>Juncus inflexus</i> (jonquina)	•		•	
<i>Potentilla reptans</i> (gram negre)		•	•	
<i>Menta longifolia</i> (menta boscana)		•	•	
<i>Festuca arundinacea</i> (fenàs de bou)			•	
<i>Ranunculus repens</i> (botó d'or)				•
<i>Agrostis stolonifera</i>				•



Jonquina. A. Ferré i J. Vigo



Menta boscana. R.M. Masalles

Distribució dins el territori català

Pirineus (incloent-hi els Prepirineus) i muntanyes catalanídiques (Montsant i el Port).

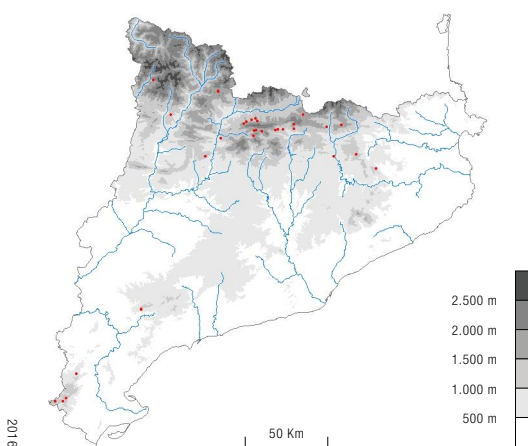

2016

Sintàxons o altres unitats tipològiques que hi corresponen

Mentho-Juncetum inflexi Lohm. 1943

Dactylo-Festucetum arundinaceae Tüxen 1950

Usos i problemes de conservació

Ús

Pasturat, especialment per vaques.

Conservació

La pastura és necessària per a la seva conservació, però la sobrefreqüentació pot degradar el sòl i empobrir l'hàbitat. Sensible a qualsevol actuació que modifiqui la disponibilitat d'aigua (dessecació de fonts o d'àrees entollades, desviament de cursos d'aigua, etc.).

Indicadors d'interès de conservació

Riquesa florística (biodiversitat)	(IC1)	2
Raresa florística	(IC2)	1
Forma d'implantació territorial	(IC3)	4
Estadi successional (grau de maduresa)	(IC4)	2
Valor biogeogràfic (endemicitat)	(IC5)	1
Extensió territorial (freqüència dins el territori català)	(IC6)	3
Interès de Conservació	(IC)	13

Grau d'amenaça	(A)	1
-----------------------	------------	----------

Tipus d'hàbitats d'interès comunitari (annex I de la Directiva 97/62/UE) corresponents

Cap.

Unitats de la llegenda de la Cartografia dels hàbitats a Catalunya (1:50.000) que el representen

37a Jonqueres i herbassars humits de la muntanya mitjana (i de l'estatge subalpi).

Unitat EUNIS corresponent

E3.441 Tall rush pastures

[JC]

37.242

Prats i herbassars subnitròfils, de sòls calcigats i temporalment inundats, de la muntanya mitjana



Herbassar de *Carex hirta* a Sils (la Selva). G. Mercadal

Aspecte

Gespes i prats densos, sovint dominats per plantes gramínoides, la majoria rizomatoses o estoloníferes. S'hi poden diferenciar, d'una banda, gespes baixes, amb dominància d'*Agrostis stolonifera*, i de l'altra, prats força alts amb *Festuca arundinacea* i *Carex hirta*.

Ecologia

Àrees biogeogràfiques

Muntanya mitjana (i terra baixa).

Ambients que ocupa

Fondals, marges de rius, regalls de carreteres, vores de fonts.

Clima

Medioeuropeu (o mediterrani).

Substrat i sòl

Sòls compactes, temporalment entollats, sovint poc estables.

Flora principal

dom. ab. sign. sec.

<i>Carex hirta</i>	•		•	
<i>Festuca arundinacea</i> (fenàs de bou)	•		•	
<i>Agrostis stolonifera</i>	•		•	
<i>Potentilla reptans</i> (gram negre)		•		
<i>Ranunculus repens</i> (botó d'or)		•		
<i>Equisetum arvense</i> (cua de cavall petita)				•
<i>Plantago lanceolata</i> (plantatge)				•
<i>Verbena officinalis</i> (berbena)				•



Gram negre. A. Ferré i J. Vigo

Distribució dins el territori català

Pirineus i territoris olositànic, catalanídic i ausosegàrric.

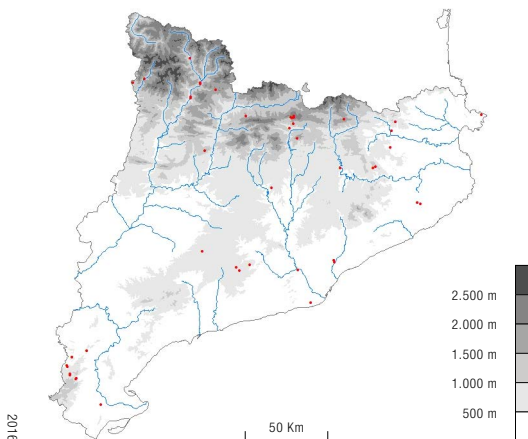

2016

Sintàxons o altres unitats tipològiques que hi corresponen

Festuco-Caricetum hirtae O. Bolòs 1962

Prunello-Agrostietum stoloniferae O. Bolòs et Masalles 1983

Usos i problemes de conservació

Ús

Sense ús, eventualment pasturat.

Conservació

Sense problemes de conservació coneguts, tot i que localment pot estar amenaçat pel dessecament del terreny.

Hàbitat sovint lligat a la freqüentació per part de l'home i el bestiar, fet que ocasiona la compactació dels sòls.

Indicadors d'interès de conservació

Riquesa florística (biodiversitat)	(IC1)	2
Raresa florística	(IC2)	1
Forma d'implantació territorial	(IC3)	3
Estadi successional (grau de maduresa)	(IC4)	2
Valor biogeogràfic (endemicitat)	(IC5)	2
Extensió territorial (freqüència dins el territori català)	(IC6)	3
Interès de Conservació	(IC)	13

Grau d'amenaça	(A)	3
-----------------------	------------	----------

Tipus d'hàbitats d'interès comunitari (annex I de la Directiva 97/62/UE) corresponents

Cap.

Unitats de la llegenda de la Cartografia dels hàbitats a Catalunya (1:50.000) que el representen

Cap.

Unitat EUNIS corresponent

E3.442 Flood swards

[RMM]

37.26+

Herbassars amb cua de cavall (*Equisetum telmateia*) i càrexes (*Carex pendula*, *C. remota*)..., de fons de còrrecs i sòls xops, al territori catalanídic septentrional i central



Herbassars de cua de cavall a Vallromanes (Vallès Oriental). A. Petit



Carex pendula. R.M. Masalles

Aspecte

Herbassars tendres, de fins a 1,5 o 2 m d'alçària, de vegades sota un estrat discontinu de gatells o d'altres arbres de ribera. Hi fan claps generalment densos la cua de cavall grossa i diversos càrexes de mida gran i rizoma cespitós.

Ecologia

Àrees biogeogràfiques

Terra baixa (contrades marítimes subhúmides) i muntanya mitjana.

Ambients que ocupa

Ribes de rius i rieres, indrets humits.

Clima

Mediterrani marítim subhúmit i medioeuropeu.

Substrat i sòl

Sòls sovint lleugers, amb aigua freàtica superficial.

Flora principal

dom. ab. sign. sec.

	dom.	ab.	sign.	sec.
Estrat arbustiu				
<i>Salix cinerea</i> (gatell)			•	
<i>Cornus sanguinea</i> (sanguinyol)				•
<i>Rubus ulmifolius</i> (esbarzer)				•
Estrat herbaci				
<i>Equisetum telmateia</i> (cua de cavall grossa)	•		•	
<i>Carex pendula</i>		•	•	
<i>Arum italicum</i> (sarriassa)		•	•	
<i>Brachypodium sylvaticum</i> (fenàs de bosc)		•	•	
<i>Carex remota</i>			•	
<i>Geranium robertianum</i> (herba de Sant Robert)				•



Cua de cavall grossa. X. Font

Distribució dins el territori català

Territori catalanídic, principalment.

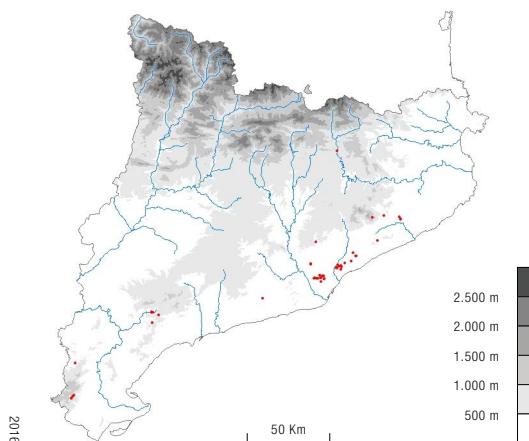

2016

Sintàxons o altres unitats tipològiques que hi corresponen

Carici-Salicetum catalaunicae A. et O. Bolòs 1950

Usos i problemes de conservació

Ús

Sense ús.

Conservació

Amenaçat perquè apareix en forma de taques de superfície reduïda. A més, està afectat per diversos impactes antròpics, com les plantacions a les riberes, la freqüentació (pistes, camins, dreceres...), abocaments d'aigües residuals, captacions d'aigua, moviments de terra, etc.

Indicadors d'interès de conservació

Riquesa florística (biodiversitat)	(IC1)	2
Raresa florística	(IC2)	1
Forma d'implantació territorial	(IC3)	3
Estadi successional (grau de maduresa)	(IC4)	3
Valor biogeogràfic (endemicitat)	(IC5)	3
Extensió territorial (freqüència dins el territori català)	(IC6)	3
Interès de Conservació	(IC)	15

Grau d'amenaça	(A)	3
-----------------------	------------	----------

Tipus d'hàbitats d'interès comunitari (annex I de la Directiva 97/62/UE) corresponents

Cap.

Unitats de la llegenda de la Cartografia dels hàbitats a Catalunya (1:50.000) que el representen

Cap.

Unitat EUNIS corresponent

E3.48.ES

[RMM]

Herbassars higròfils de tendència eurosiberiana amb fel·landri fistulós (*Oenanthe fistulosa*), graciola (*Gratiola officinalis*), baldèl·lia (*Baldellia ranunculoides*), jonquet (*Eleocharis palustris* spp.)... de la terra baixa, al territori ruscínic i àrees adjacents



L'estany de Sant Vicenç d'Esclet (Gironès), a finals de primavera. G. Mercadal.

Aspecte

Herbassar higròfil dens, de 40 a 90 cm d'alçària i de desenvolupament primaveral i estival. Les plantes dominants són *Eleocharis palustris* subsp. *palustris* i *Oenanthe fistulosa* i, en menor grau, *Baldellia ranunculoides*. Tanmateix, en sòls salins o rics en bases, *Eleocharis palustris* subsp. *uniglumis* esdevé el tàxon més abundant. La majoria d'espècies que hi viuen són hemicriptòfits de distribució atlànticomediterrània i hidròfits eurosiberians, pròpies dels prats humits temporalment inundats (*Gratiola officinalis*, *Galium palustre*, *Myosotis scorpioides*, *Carex vulpina* subsp. *cuprina*, *Agrostis stolonifera*, *Poa trivialis*, *Juncus articulatus*).

Ecologia

Àrees biogeogràfiques

Terra baixa (contrades marítimes subhúmedes)

Ambients que ocupa

Depressions entollades dels prats de dall i, en menor mesura, marges d'aiguamolls i basses temporànies.

Clima

Mediterrani marítim subhúmit.

Substrat i sòl

Sòls joves poc edafitzats, temporalment inundats i de textura, pH i conductivitat elèctrica variables segons l'àrea fisiogràfica. Als

piemonts dels massissos litorals i prelitorals hi dominen els sòls sorrencs, de reacció àcida i conductivitat baixa; mentre que a les planes al·luvials hi trobem sòls argilosos, de pH neutre o lleugerament bàsic i conductivitat més elevada, vora la costa els terrenys són feblement salins. El contingut de matèria orgànica sol ser elevat.

Flora principal

dom. ab. sign. sec.

	dom.	ab.	sign.	sec.
Estrat herbaci				
<i>Eleocharis palustris</i> subsp. <i>palustris</i> (jonquet)	•			•
<i>Oenanthe fistulosa</i> (fel·landri fistulós)	•			•
<i>Baldellia ranunculoides</i> (baldèl·lia)		•		•
<i>Galium palustre</i> subsp. <i>palustre</i> (espunyidella palustre)			•	
<i>Agrostis stolonifera</i> (agrostis)			•	
<i>Rumex crispus</i> (paradella)			•	
<i>Carex vulpina</i> subsp. <i>cuprina</i>			•	
<i>Eleocharis palustris</i> subsp. <i>uniglumis</i> (jonquet)				•
<i>Gratiola officinalis</i> (graciola)				•
<i>Mentha pulegium</i> (poliol)				•
<i>Ranunculus ophioglossifolius</i>				•
<i>Ranunculus sardous</i> spp.				•
<i>Orchis laxiflora</i> subsp. <i>laxiflora</i> (botons de gos)				•
<i>Cardamine parviflora</i>				•



Graciola. G. Mercadal.

Distribució dins el territori català

Territoris ruscínic i catalanídic septentrional.

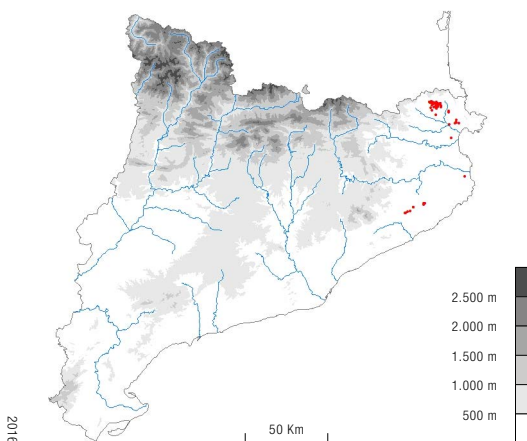

2016

Sintàxons o altres unitats tipològiques que hi corresponen

Baldellio ranunculoidis-Oenanthemum fistulosae Mercadal, Gesti et Vilar 2008

Usos i problemes de conservació

Ús

Els herbassars situats en àrees pradenques sovint estan sotmesos a una certa activitat agropecuària com ara la sega o la pastura. En canvi, dels situats en basses i aiguamolls no se'n fa cap ús.

Conservació

Herbassars que es poden mantenir només amb la sega regular o la pastura. Quan s'abandonen es veuen envaïts per arbres de ribera que l'acaben convertint en una freixeneda de freixe de fulla petita. Aquest hàbitat també es veu afectat per la seva transformació en monocultius, ja siguin cerealístics o arboris, i les modificacions hidrogeològiques que desguassen el sòl.

Indicadors d'interès de conservació

Riquesa florística (biodiversitat) Conté una dotzena d'espècies en 25 m ²	(IC1)	2
Raresa florística Acull un bon nombre d'espècies singulars en l'àmbit de la Mediterrània occidental (<i>Alopecurus geniculatus</i> , <i>Bromus racemosus</i> , <i>Cardamine parviflora</i> , <i>Orchis laxiflora</i> subsp. <i>laxiflora</i> , <i>Ranunculus flammula</i> , <i>Senecio aquaticus</i> , <i>Teucrium scordium</i> , <i>Veronica scutellata</i> ...).	(IC2)	3
Forma d'implantació territorial	(IC3)	3
Estadi successional (grau de maduresa)	(IC4)	2
Valor biogeogràfic (endemicitat)	(IC5)	4
Extensió territorial (freqüència dins el territori català)	(IC6)	4
Interès de Conservació	(IC)	18

Grau d'amenaça	(A)	4
-----------------------	------------	----------

Tipus d'hàbitats d'interès comunitari

(annex I de la Directiva 97/62/UE) corresponents

Cap.

Unitats de la llegenda de la Cartografia dels hàbitats a Catalunya (1:50.000) que el representen

Cap.

Unitat EUNIS corresponent

[GM]

-



37

Herbassars, jonqueres
i prats humits



37.3

Jonqueres i herbassars
humits, oligotròfics,
medieuropeus

37.311

Herbassars graminoides amb alba roja (*Molinia coerulea*), higròfils i basòfils, de la muntanya mitjana.



Comunitat d'alba roja al Paller de Baix (Berguedà). J. Vigo i I. Soriano

Aspecte

Herbassars constituïts principalment per plantes graminoides, sovint amb dominància d'alba roja, de 80 a 100 cm d'alçària, densos i atapeïts. D'un verd franc a l'estiu, a la tardor solen destacar, de lluny estant, pel color torrat característic de la gramínia dominant.

Ecologia

Àrees biogeogràfiques

Muntanya mitjana.

Ambients que ocupa

Vores de fonts i rierols, depressions amb aigua entollada.

Clima

Medioeuropeu.

Substrat i sòl

Substrat, en general, calcinal; sòls argilosos, molt humits però de nivell freàtic fluctuant.

Flora principal

dom. ab. sign. sec.

<i>Molinia coerulea</i> (alba roja)	•		•	
<i>Succisa pratensis</i> (escabiosa mossegada)		•	•	
<i>Lahyrus pratensis</i> (gerdell bord)		•	•	
<i>Epipactis palustris</i>			•	
<i>Carex lepidocarpa</i>			•	
<i>Cirsium monspessulanum</i> (capferrat)			•	
<i>Juncus inflexus</i> (jonquina)				•
<i>Briza media</i> (herba bellugadissa)				•
<i>Ranunculus acris</i> (botó d'or)				•



Epipactis palustris. X. Font



Escabiosa mossegada. X. Font

Distribució dins el territori català

Pirineus (incloent-hi els Prepirineus) i, més puntualment, als territoris catalanídics, ausosegàrric i olositànic.

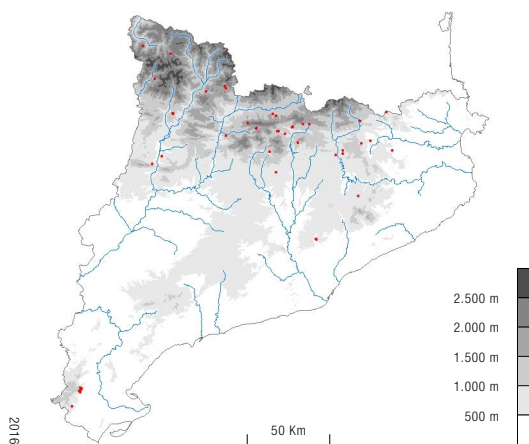

2016

Sintàxons o altres unitats tipològiques que hi corresponen

Epipactidi-Molinietum coeruleae J.M. Monts., Soriano et Vigo in Carreras et Vigo 1987

Centaureo-Succisetum pratensis O. Bolòs 1954

Molinio-Caricetum lepidocarpae Baulies et Romo 1983

Usos i problemes de conservació

Ús

Sense ús.

Conservació

Sensible a la dessecació de les àrees entollades on es fa i a la captació i contaminació de les aigües que l'alimenten.

Indicadors d'interès de conservació

Riquesa florística (biodiversitat)	(IC1)	2
Raresa florística	(IC2)	1
Forma d'implantació territorial	(IC3)	3
Estadi successional (grau de maduresa)	(IC4)	4
Valor biogeogràfic (endemicitat)	(IC5)	1
Extensió territorial (freqüència dins el territori català)	(IC6)	3
Interès de Conservació	(IC)	14

Grau d'amenaça	(A)	1
-----------------------	------------	----------

Tipus d'hàbitats d'interès comunitari

(annex I de la Directiva 97/62/UE) corresponents

6410 Herbassars de *Molinia coerulea* en sòls calcaris torbosos o argil-lollimosos (*Molinion caeruleae*).

Unitats de la llegenda de la Cartografia dels hàbitats a Catalunya (1:50.000) que el representen

37a Jonqueres i herbassars humits de la muntanya mitjana (i de l'estatge subalpi).

Unitat EUNIS corresponent

E3.511 Calcicline purple moorgrass meadows

[JC]

37.312

Herbassars graminoides amb alba roja (*Molinia coerulea*), higròfils i neutroacidòfils, de la muntanya mitjana



Herbassar d'alba roja a la vall d'Aiguamòg (Vall d'Aran). M. Guardiola

Aspecte

Herbassars dominats per l'alba roja, de 80 a 100 cm d'alçària, densos i atapeïts, amb abundància de plantes graminoides. A la tardor els delata el color torrat de la graminia dominant.

Ecologia

Àrees biogeogràfiques

Muntanya mitjana.

Ambients que ocupa

Depressions argiloses on s'entolla l'aigua.

Clima

Medioeuropeu.

Substrat i sòl

Substrats silícis; sòls molt humits i temporalment xops, neutres o un xic àcids.

Flora principal

dom. ab. sign. sec.

<i>Molinia coerulea</i> (alba roja)	•		•	
<i>Carex pallescens</i>			•	
<i>Scorzonera humilis</i>			•	
<i>Gentiana pneumonanthe</i>			•	
<i>Juncus conglomeratus</i> (jonc)			•	
<i>Juncus acutiflorus</i> (jonc)			•	
<i>Succisa pratensis</i> (escabiosa mossegada)				•
<i>Deschampsia caespitosa</i>				•
<i>Holcus lanatus</i>				•
<i>Potentilla erecta</i> (tormentil-la)				•



Gentiana pneumonanthe. J. Font



Carex pallescens. A. Ferré i J. Vigo

Distribució dins el territori català

Pirineus.

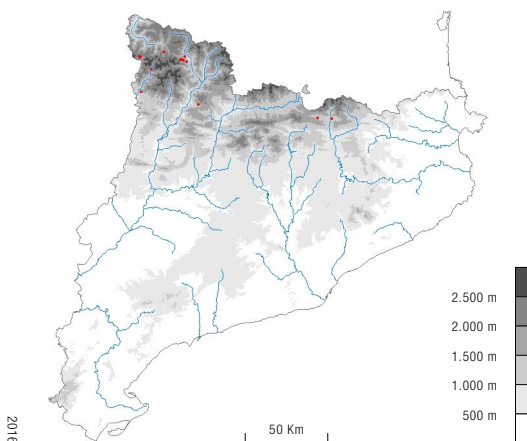

2016

Sintaxons o altres unitats tipològiques que hi corresponen

Carici pallescens-Molinietum caeruleae Carreras et Vigo 1987

Molinietum caeruleae W. Koch 1926

Usos i problemes de conservació

Ús

Sense ús.

Conservació

Sensible a la dessecació de les àrees entollades on es fa i a la captació i contaminació de les aigües que l'alimenten.

Indicadors d'interès de conservació

Riquesa florística (biodiversitat)	(IC1)	2
Raresa florística	(IC2)	1
Forma d'implantació territorial	(IC3)	3
Estadi successional (grau de maduresa)	(IC4)	4
Valor biogeogràfic (endemicitat)	(IC5)	1
Extensió territorial (freqüència dins el territori català)	(IC6)	3
Interès de Conservació	(IC)	14

Grau d'amenaça	(A)	1
-----------------------	------------	----------

Tipus d'hàbitats d'interès comunitari (annex I de la Directiva 97/62/UE) corresponents

6410 Herbassars de *Molinia caerulea* en sòls calcaris torbosos o argil-lollimosos (*Molinion caeruleae*).

Unitats de la llegenda de la Cartografia dels hàbitats a Catalunya (1:50.000) que el representen

37a Jonqueres i herbassars humits de la muntanya mitjana (i de l'estatge subalpi).

Unitat EUNIS corresponent

E3.512 Acidocline purple moorgrass meadows

[JC]



37

Herbassars, jonqueres
i prats humits



37.4

Jonqueres mediterrànies

Jonqueres de jonc boval (*Scirpus holoschoenus*) i herbassars gramínoides, higròfils, de terra baixa (i de la muntanya mitjana)



Jonquera de jonc boval a la Ribagorça. A. Ferré

Aspecte

Formacions herbàcies d'1 a 2 m d'alçària. Comprenen des de les jonqueres pròpiament dites, on dominen plantes junciformes, fins a herbassars alts formats per hemicriptòfits, sempre amb el màxim desenvolupament a l'estiu.

Ecologia

Àrees biogeogràfiques

Terra baixa i muntanya mitjana.

Ambients que ocupa

Surgències, marges de fonts i rierols, en indrets humits, inundats els mesos d'hivern, però secs (o només un xic humits) a l'estiu.

Clima

Mediterrani o mediterrani submediterrani.

Substrat i sòl

Substrats diversos, tant silícis com calcaris. Sòls profunds i humits.

Flora principal

dom. ab. sign. sec.

<i>Scirpus holoschoenus</i> (jonc boval)	•		•	
<i>Mentha longifolia</i> (menta boscana)	•		•	
<i>Juncus inflexus</i> (jonquina)		•	•	
<i>Cirsium monspessulanum</i> (capferrat)			•	
<i>Succisa pratensis</i> (escabiosa mossegada)			•	
<i>Mentha suaveolens</i> (menta d'ase)			•	
<i>Pulicaria dysenterica</i> (herba de Sant Roc)			•	
<i>Dorycnium rectum</i>			•	
<i>Tetragonolobus maritimus</i>			•	
<i>Eupatorium cannabinum</i> (canabassa)			•	
<i>Molinia coerulea</i> (alba roja)			•	
<i>Lysimachia ephemerum</i>			•	
<i>Schoenus nigricans</i> (jonc negre)			•	
<i>Carex lascosii</i>			•	



Jonc boval. M. Guardiola



Herbassar humit amb salicària, canabassa, jonc boval... a Sant Andreu de Castellcir (Vallès Oriental). A. Mercadé

Distribució dins el territori català

Pràcticament tot el territori, llevat de l'alta muntanya.

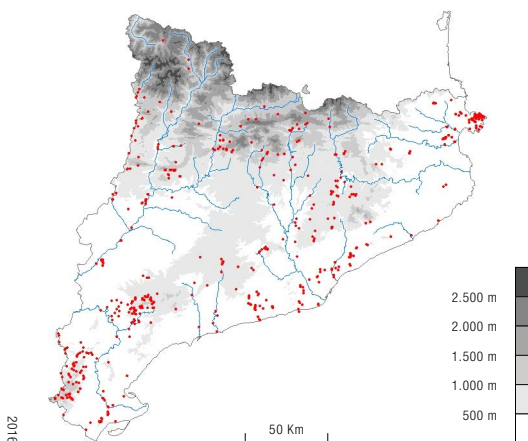

2016

Sintàxons o altres unitats tipològiques que hi corresponen

Cirsio-Menthetum longifoliae O. Bolòs et J. Vives 1956
Galio-Juncetum subnodulosi Br.-Bl. 1931
Cirsio-Holoschoenetum Br.-Bl. 1931
Inulo-Schoenetum Br.-Bl. 1924
Mentho-Caricetum loscosii O. Bolòs (1957) 1967
Peucedano-Sonchetum aquatilis O. Bolòs 1957 em. 1967
Lysimachio-Holoschoenetum Rivas Goday et Borja 1961

Usos i problemes de conservació

Ús
Sovint pasturat.

Conservació
És sensible a qualsevol actuació que modifiqui la disponibilitat d'aigua (dessecació de fonts o d'àrees entollades, desviament de cursos d'aigua, etc.). A l'estiu pot patir un excés de pressió de pastura que afavoreix la dominància d'espècies ruderals. És amenaçat també per l'alteració de l'espai on es fa l'hàbitat (canvis d'usos del sòl).

Indicadors d'interès de conservació

Riquesa florística (biodiversitat)	(IC1)	3
Raresa florística	(IC2)	2
Forma d'implantació territorial	(IC3)	3
Estadi successional (grau de maduresa)	(IC4)	4
Valor biogeogràfic (endemicitat)	(IC5)	1
Extensió territorial (freqüència dins el territori català)	(IC6)	1
Interès de Conservació	(IC)	14

Grau d'amenaça	(A)	3
-----------------------	------------	----------

Tipus d'hàbitats d'interès comunitari (annex I de la Directiva 97/62/UE) corresponents

6420 Jonqueres i herbassars graminoides humits, mediterranis, del *Molinio-Holoschoenion*.

Unitats de la llegenda de la Cartografia dels hàbitats a Catalunya (1:50.000) que el representen

37b Jonqueres de jonc boval (*Scirpus holoschoenus*) i herbassars graminoides hígròfils, de terra baixa (i de la muntanya mitjana).

Unitat EUNIS corresponent

E3.1 Mediterranean tall humit grassland

[LV]



37

Herbassars, jonqueres
i prats humits



37.5

Prats humits mediterranis



Poblament de pota de cavall al barranc de Miralles (Pallars Jussà). A. Ferré

Aspecte

Prats i gespes relativament baixos (rarament ultrapassen 0,5 m), densos o no, de vegades molt pobres. Comprenen comunitats força diferents, cadascuna de les quals presenta una (o poques) espècies dominants.

Ecologia

Àrees biogeogràfiques

Terra baixa (i estatge montà).

Ambients que ocupa

Regalls de camins i carreteres, talussos humits, vores de rierols i de canals, cues d'embassaments, etc. Les comunitats dominades per *Deschampsia media* solen ocupar ambients naturals; els poblaments de pota de cavall aprofiten de vegades les terres remogudes i els talussos artificials.

Clima

Mediterrani, principalment marítim, o submediterrani.

Substrat i sòl

Substrats calcaris; principalment sòls argil-lomargosos temporalment xops.

Flora principal

dom. ab. sign. sec.

<i>Deschampsia media</i>	•		•	
<i>Achillea ageratum</i> (agèrat)	•		•	
<i>Tussilago farfara</i> (pota de cavall)	•		•	
<i>Plantago serpentina</i> (pedrenca)		•	•	
<i>Agrostis stolonifera</i>		•	•	
<i>Jasonia tuberosa</i> (herba del mal estrany)		•	•	



Comunitat d'herba del mal estrany a la Ribagorça. A. Ferré



Pota de cavall. A. Ferré

Distribució dins el territori català

Prepirineus i territoris catalanídics i ausossegàrric.

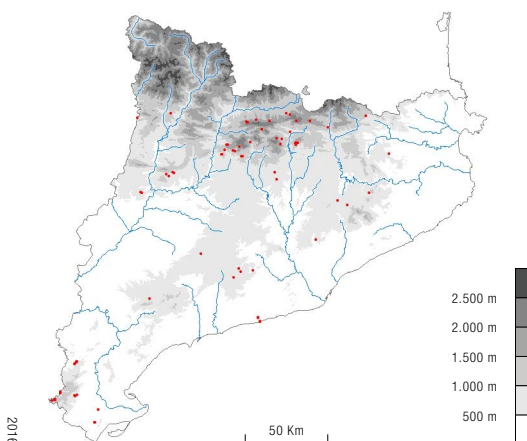

Sintàxons o altres unitats tipològiques que hi corresponen

Deschampsietum mediae Br.-Bl. 1931

Agrostio-Achilleetum agerati Br.-Bl. 1952

Centauro barrelieri-Jasonietum tuberosae O. Bolòs 1996

Plantagini-Jasonietum tuberosae (O. Bolòs) O. Bolòs et Masalles 1983

Jasonio-Tussilaginetum farfarae J. Vives 1964

Usos i problemes de conservació

Ús

Sense ús.

Conservació

Sensible a la dessecació del terreny on es fa.

Algunes formes d'aquest hàbitat que apareixen en ambients inestables i marginals, es veuen afavorides per les activitats humanes.

Indicadors d'interès de conservació

Riquesa florística (biodiversitat)	(IC1)	2
Raresa florística	(IC2)	1
Forma d'implantació territorial	(IC3)	2
Estadi successional (grau de maduresa)	(IC4)	2
Valor biogeogràfic (endemicitat)	(IC5)	2
Extensió territorial (freqüència dins el territori català)	(IC6)	2
Interès de Conservació	(IC)	11

Grau d'amenaça	(A)	3
-----------------------	------------	----------

Tipus d'hàbitats d'interès comunitari (annex I de la Directiva 97/62/UE) corresponents

Cap.

Unitats de la llegenda de la Cartografia dels hàbitats a Catalunya (1:50.000) que el representen

Cap.

Unitat EUNIS corresponent

E3.2 Mediterranean short humid grassland

[RMM]



37

Herbassars, jonqueres
i prats humits



37.7

Vorades herbàcies
subnitròfiles



Vels de llúpol a Butsènit (la Noguera). A. Ferré i J. Vigo

Aspecte

Herbassars que poden atènyer 2 o 3 m d'alçària, generalment densos i en molts casos de florida espectacular. Inclouen algunes plantes enfiladisses i són refugi de moltes espècies al·lòctones. L'hàbitat comprèn comunitats força diferents, cadascuna de les quals presenta una (o poques) espècies dominants (gairebé qualsevol de les espècies consignades a la llista adjunta).

Ecologia**Àrees biogeogràfiques**

Terra baixa i estatge montà.

Ambients que ocupa

Vores de riu, fons de torrents.

Clima

Mediterrani marítim i medioeuropeu.

Substrat i sòl

Substrats diversos; sòls lleugers humits.

Flora principal

dom. ab. sign. sec.

<i>Epilobium hirsutum</i> (matajaia)		•		•
<i>Solidago altissima</i>		•		•
<i>Aster pilosus</i>		•		•
<i>Helianthus tuberosus</i> (nyàmera)		•		•
<i>Oenothera biennis</i>			•	•
<i>Artemisia vulgaris</i> (altimira)			•	•
<i>Calystegia sepium</i> (corretjola gran)			•	•
<i>Saponaria officinalis</i> (sabonera)			•	•
<i>Humulus lupulus</i> (llúpol)			•	•



Matajaia. I. Soriano

Distribució dins el territori català

Pirineus i territoris catalanídics, ausosegàrric i sicòric.

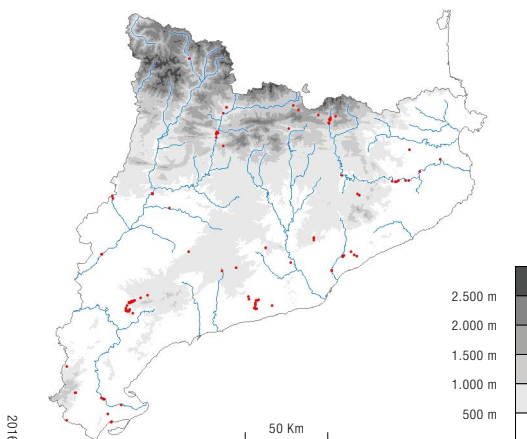

2016

Sintàxons o altres unitats tipològiques que hi corresponen

Oenothero biennis-Helianthetum tuberosi O. Bolòs, J.M. Montserrat et Romo 1988

Cirsio monspessulani-Epilobietum hirsuti O. Bolòs 1996

Oenothero glaziavionae-Asteretum pilosi O. Bolòs et Masalles 1983

Artemisio-Epilobietum hirsuti Vigo 1979

Usos i problemes de conservació

Ús

Sense ús.

Conservació

Hàbitat molt sovint afavorit per l'activitat antròpica, però també ha estat molt fragmentat i degradat a causa dels canvis d'usos del sòl (agricultura, urbanització...) així com per les canalitzacions i actuacions de protecció de marges de cursos fluvials, per determinades pràctiques ("neteges" de cursos fluvials), per plantacions i per l'expansió d'espècies al·lòctones. Els efectes de molts d'aquests impactes, però, són temporals i aquests herbassars es recuperen en un temps relativament curt.

Indicadors d'interès de conservació

Riquesa florística (biodiversitat)	(IC1)	2
Raresa florística	(IC2)	1
Forma d'implantació territorial	(IC3)	2
Estadi successional (grau de maduresa)	(IC4)	2
Valor biogeogràfic (endemicitat)	(IC5)	1
Extensió territorial (freqüència dins el territori català)	(IC6)	2
Interès de Conservació	(IC)	10

Grau d'amenaça	(A)	3
-----------------------	------------	----------

Tipus d'hàbitats d'interès comunitari (annex I de la Directiva 97/62/UE) corresponents

6430 Herbassars higròfils, tant de marges i vorades com de l'alta muntanya.

Unitats de la llegenda de la Cartografia dels hàbitats a Catalunya (1:50.000) que el representen

Cap.

Unitat EUNIS corresponent

E5.41 Screens or veils of perennial tall herbs lining watercourses

[RMM]



Poblament d'herba de l'all sobre Ribes de Freser (Ripollès). J. Vigo

Aspecte

Vegetació en general alta i densa, dominada per herbes de fulla ampla, amb el màxim de desenvolupament a l'estiu. Algunes de les plantes fan florides espectaculars. Inclou comunitats força diferents, cadascuna de les quals presenta una (o poques) espècies dominants (quasi qualsevol de les espècies consignades a la llista adjunta).

Ecologia

Àrees biogeogràfiques

Muntanya mitjana (i terra baixa, a les contrades marítimes subhúmedes).

Ambients que ocupa

Marges i clarianes de boscos humits, vores de camins.

Clima

Medioeuropeu (o mediterrani subhúmit).

Substrat i sòl

Sòls frescals i eutròfics, de vegades remoguts.

Flora principal

dom. ab. sign. sec.

<i>Aegopodium podagraria</i>	•		•	
<i>Chaerophyllum aureum</i> (cominassa)	•		•	
<i>Eupatorium cannabinum</i> (canabassa)	•		•	
<i>Saponaria officinalis</i> (sabonera)	•		•	
<i>Lapsana communis</i>		•		
<i>Galium aparine</i> (apegalós)		•	•	
<i>Urtica dioica</i> (ortiga gran)		•	•	
<i>Sison amomum</i>		•	•	
<i>Dipsacus pilosus</i>		•	•	
<i>Lamium maculatum</i>		•	•	
<i>Alliaria petiolata</i> (herba de l'all)		•	•	
<i>Geum urbanum</i> (herba de Sant Benet)		•	•	
<i>Salvia glutinosa</i>		•	•	
<i>Brachypodium sylvaticum</i> (fenàs de bosc)		•		
<i>Geranium phaeum</i>			•	
<i>Lithospermum officinale</i> (mill del sol)			•	
<i>Geranium lucidum</i>			•	



Clariana forestal amb *Euphorbia villosa*
vora Sant Joan de les Abadesses (Ripollès).
A. Ferré i J. Vigo



Sabonera. M. Guardiola

Distribució dins el territori català

Pirineus i territoris olositànic i catalanídic.

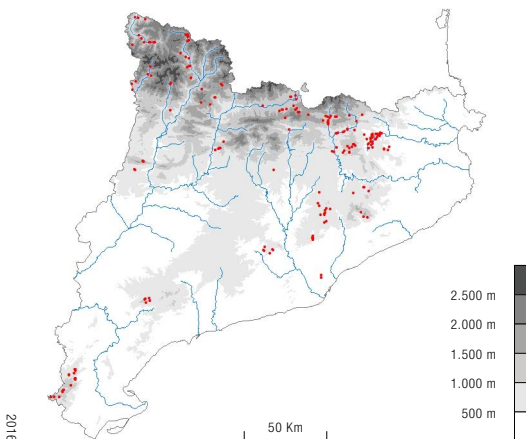

Sintàxons o altres unitats tipològiques que hi corresponen

Melandrio-Eupatorietum O. Bolòs 1962
Lithospermo-Saponarietum officinalis O. Bolòs et Masalles 1983
Chaerophylletum aurei Oberd. 1957
Chaerophyllo-Geranietum phaei Gil, Perdigó et Vigo in Font et al. 1988
Urtico-Aegopodietum podagrariae (R. Tx.) Oberd. in Görs 1968
Alliario-Chaerophylletum temulentii (Kreh) Lohm. 1949
Dipsacetum pilosi R. Tx. in Oberd. 1957
Lapsano-Sisonetum amomi O. Bolòs et Masalles 1983
Moehringio Geranietum lucidi Romo 1989
Salvio-Euphorbietum villosae O. Bolòs 1956
Sileno dioicae-Geranietum phaei Romo 1986
Urtico-Lamietum maculati O. Bolòs et Masalles 1983

Usos i problemes de conservació

Ús

Sense ús, eventualment pasturat.

Conservació

Sense problemes de conservació.

Algunes de les manifestacions de l'hàbitat (marges de camins i de boscos, per exemple) tenen una certa dependència de la freqüentació humana i dels animals. En el cas de fons de vall i clarianes de bosc poc accessibles, són els processos naturals d'envelliment del bosc els que n'asseguren la conservació.

Indicadors d'interès de conservació

Riquesa florística (biodiversitat)	(IC1)	2
Raresa florística	(IC2)	3
Forma d'implantació territorial	(IC3)	3
Estadi successional (grau de maduresa)	(IC4)	2
Valor biogeogràfic (endemicitat)	(IC5)	1
Extensió territorial (freqüència dins el territori català)	(IC6)	2
Interès de Conservació	(IC)	13

Grau d'amenaça	(A)	1
-----------------------	------------	----------

Tipus d'hàbitats d'interès comunitari (annex I de la Directiva 97/62/UE) corresponents

6430 Herbassars higròfils, tant de marges i vorades com de l'alta muntanya.

Unitats de la llegenda de la Cartografia dels hàbitats a Catalunya (1:50.000) que el representen

Cap.

Unitat EUNIS corresponent

E5.43 Shady woodland edge fringes

[RMM]



37

Herbassars, jonqueres
i prats humits



37.8

Herbassars subalpins



Herbassar de *Calamagrostis arundinacea* i *Allium victorialis* a les gorges de Núria (Ripollès). J. Vigo

Aspecte

Herbassars densos, de fins a 1,5 m d'alçària, dominats per la gramínia *Calamagrostis arundinacea* i amb força plantes ufanoses i de florida vistosa.

Ecologia

Àrees biogeogràfiques

Estatge subalpi.

Ambients que ocupa

Canals poc arrecerades, pendents rocosos.

Clima

Subalpi.

Substrat i sòl

Substrats granítics no gaire àcids; sòls pedregosos, poc o molt frescals.

Flora principal

dom. ab. sign. sec.

<i>Calamagrostis arundinacea</i>	•		•	
<i>Allium victorialis</i>		•	•	
<i>Geranium sylvaticum</i> (gerani de bosc)		•	•	
<i>Phyteuma spicatum</i>			•	
<i>Lilium martagon</i> (marçòlic)			•	
<i>Thalictrum aquilegifolium</i>			•	
<i>Polygonum bistorta</i> (bistorta)			•	
<i>Veratrum album</i> (veladre)			•	
<i>Polygonatum verticillatum</i>			•	

*Allium victorialis*. R.M. Masalles*Calamagrostis arundinacea*. J. Vigo

Distribució dins el territori català

Pirineus.

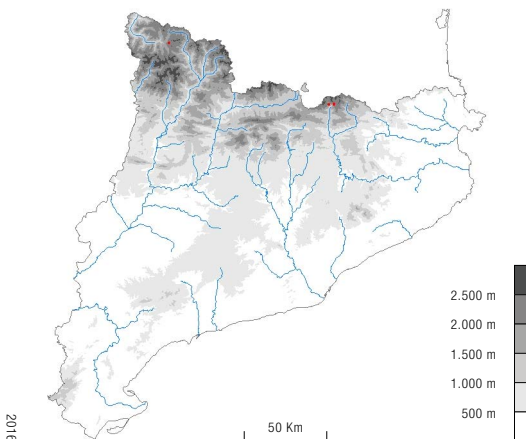

2016

Sintaxons o altres unitats tipològiques que hi corresponen

Allio-Calamagrostietum arundinaceae Vigo 1984

Usos i problemes de conservació

Ús

Sense ús, eventualment s'hi pastura o s'hi recol·lecten flors.

Conservació

Hàbitat que presenta una àrea de distribució restringida i apareix en forma de taques de superfície molt reduïda, però en general no té problemes de conservació ja que està situat en llocs poc accessibles. Als punts més accessibles pot suportar certa pressió dels recol·lectors de flors silvestres.

Indicadors d'interès de conservació

Riquesa florística (biodiversitat)	(IC1)	2
Raresa florística	(IC2)	2
Forma d'implantació territorial	(IC3)	3
Estadi successional (grau de maduresa)	(IC4)	4
Valor biogeogràfic (endemicitat)	(IC5)	2
Extensió territorial (freqüència dins el territori català)	(IC6)	4
Interès de Conservació	(IC)	17

Grau d'amenaça	(A)	4
-----------------------	------------	----------

Tipus d'hàbitats d'interès comunitari (annex I de la Directiva 97/62/UE) corresponents

6430 Herbassars higròfils, tant de marges i vorades com de l'alta muntanya.

Unitats de la llegenda de la Cartografia dels hàbitats a Catalunya (1:50.000) que el representen

Cap.

Unitat EUNIS corresponent

E5.52 Alpic tall grass communities

[RMM]

Herbassar d'*Adenostyles alliariae* i *Cicerbita alpina*. R. M. Masalles**Aspecte**

Formacions de grans herbes vivaces de fulla plana, entre les quals no són rares les falgueres rosulades de grans frondes. Molt diverses pel que fa a la composició florística i a les espècies dominants.

Ecologia**Àrees biogeogràfiques**

Estatge subalpí.

Ambients que ocupa

Fons de barrancs, proximitats de cascades, clarianes de bosc, peus de cingle, canals d'allaus, caos de blocs ben innivats..., sempre en indrets amb una elevada humitat ambiental.

Clima

Subalpí, però en topoclimes particularment humits.

Substrat i sòl

Substrats diversos, però amb preferència pels terrenys àcids. Sòls sempre humits, però no necessàriament xops, i rics en matèria orgànica.

Flora principal

dom. ab. sign. sec.

<i>Peucedanum ostruthium</i> (salsufraji)		•	•	
<i>Adenostyles alliariae</i>		•	•	
<i>Geranium sylvaticum</i> (gerani de bosc)		•	•	
<i>Luzula desvauxii</i>			•	
<i>Athyrium distentifolium</i>			•	
<i>Myrrhis odorata</i>			•	
<i>Cicerbita alpina</i> (lletuga alpina)			•	
<i>Cicerbita plumieri</i> (lletuga de muntanya)			•	
<i>Streptopus amplexifolius</i>			•	
<i>Aconitum vulparia</i> (tora groga)			•	
<i>Valeriana pyrenaica</i>			•	
<i>Salix bicolor</i>			•	
<i>Scrophularia alpestris</i>				•
<i>Veratrum album</i> (veladre)				•
<i>Trollius europaeus</i> (rovell d'ou)				•
<i>Athyrium filix-femina</i> (falguera femella)				•
<i>Chaerophyllum hirsutum</i> (cominassa)				•



Myrrhis odorata. J. Girbal

Distribució dins el territori català

Pirineus (incloent-hi els Prepirineus) i territori catalanidic septentrional (Montseny).

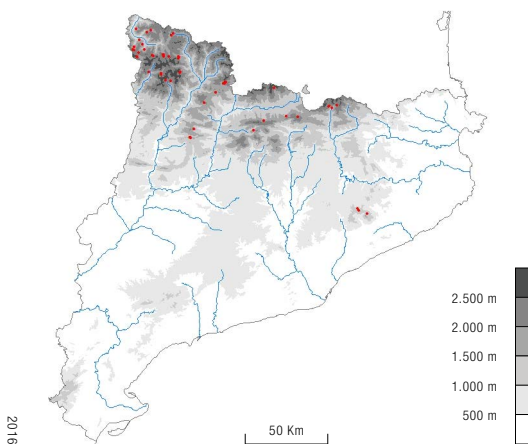

2016

Sintàxons o altres unitats tipològiques que hi corresponen

Peucedano ostruthium-Luzuletum desvauxii Br.-Bl. 1948
Valeriano-Aconitetum pyrenaicae O. Bolòs et P. Monts. 1984
Dryopterido-Allietum victorialis O. Bolòs 1983
Myrrhido-Valerianetum pyrenaicae (Rivas Mart. et al. 1984) Carrillo et Ninot 1992 [= *Chaerophyllo hirsuti-Valerianetum pyrenaicae* Rivas Mart., T.E. Díaz, F. Prieto, Loidi et Penas 1984 em nom. Izco et Guitián 1986 = *Adenostylo-Valerianetum pyrenaicae* Rivas Mart. 1968 nom. nudum]
Gentiano montserratii-Aconitetum lamarckii Romo 1986
Streptopo amplexifolii-Athyrietum distentifolii Rivas-Martínez et Sáenz 1986

Usos i problemes de conservació

Ús

Sense ús, ocasionalment pasturat.

Conservació

En molts casos són formacions lligades a cursos d'aigua, motiu pel qual són sensibles a qualsevol alteració del sistema hidrològic. El pas freqüent de bestiar (ramats i herbívors salvatges), ja sigui per abeurar-se o per alimentar-se, pot provocar danys importants a algunes espècies de flora i canviar-ne la composició. Les grans revingudes i esclavissades poden delmar temporalment aquestes comunitats.

Indicadors d'interès de conservació

Riquesa florística (biodiversitat)	(IC1)	3
Raresa florística	(IC2)	4
S'hi fan de manera preferent alguns endemismes (<i>Rumex amplexicaulis</i> , <i>Delphinium montanum</i>) i posseeix en exclusiva força tàxons d'ecologia molt estricta, rars a Catalunya		
Forma d'implantació territorial	(IC3)	4
Estadi successional (grau de maduresa)	(IC4)	4
Valor biogeogràfic (endemicitat)	(IC5)	3
Extensió territorial (freqüència dins el territori català)	(IC6)	3
Interès de Conservació	(IC)	21

Grau d'amenaça	(A)	2
-----------------------	------------	----------

Tipus d'hàbitats d'interès comunitari (annex I de la Directiva 97/62/UE) corresponents

6430 Herbassars higròfils, tant de marges i vorades com de l'alta muntanya.

Unitats de la llegenda de la Cartografia dels hàbitats a Catalunya (1:50.000) que el representen

37c Herbassars megafòrbics de l'estatge subalpí dels Pirineus.

Unitat EUNIS corresponent

E5.531.ES

[EC]

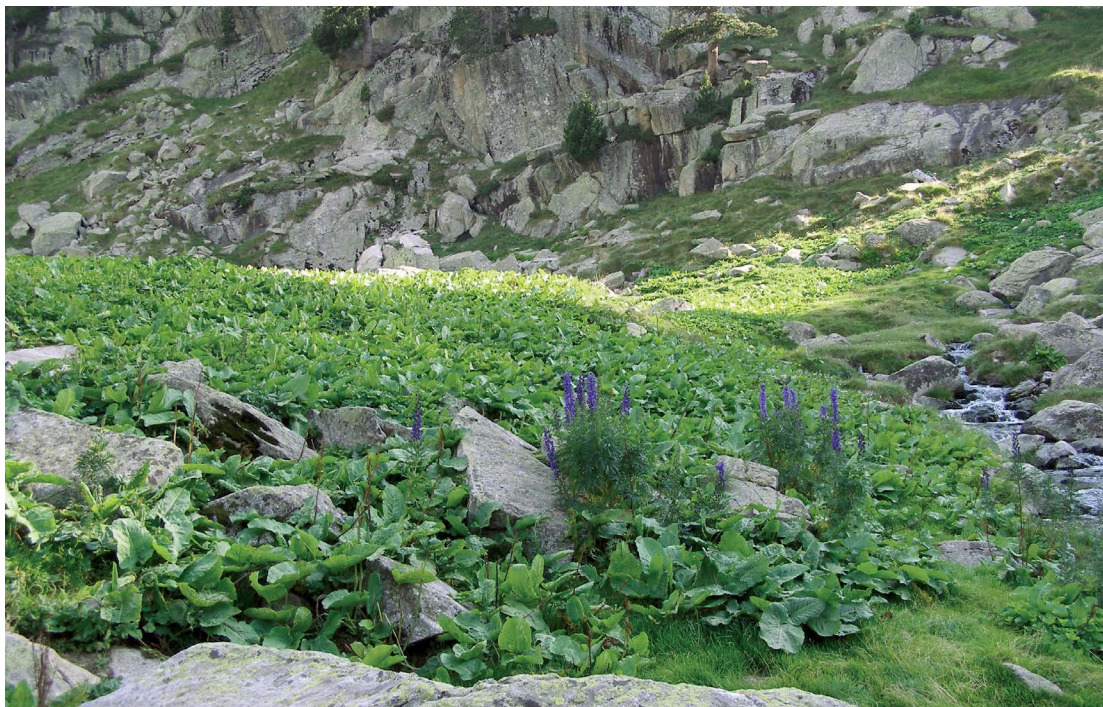

Poblament de paradella a Colomers (Vall d'Aran). J. Vigo

Aspecte

Formacions d'herbes vivaces, generalment de fulla ampla, força altes (entre 20 i 70 cm), adaptades al trepig i als sòls molt nitrificats.

Ecologia

Àrees biogeogràfiques

Estatges montà i subalpí.

Ambients que ocupa

Jaces i cledes, voltants de les cabanes de pastor, llocs on s'apleta el ramat, amorriadors...

Clima

Subalpí humit o medioeuropeu subatlàntic.

Substrat i sòl

Substrats diversos. Sòls molt rics en nutrients, amb una aportació important de nitrogen.

Flora principal

dom. ab. sign. sec.

<i>Rumex pseudoalpinus</i> (paradella)		•	•	
<i>Chenopodium bonus-henricus</i> (sarró)		•	•	
<i>Taraxacum dissectum</i> (xicoira)		•	•	
<i>Poa supina</i>				
<i>Urtica dioica</i> (ortiga gran)		•		
<i>Lamium album</i> (ortiga morta)			•	
<i>Rumex longifolius</i> (paradella)			•	
<i>Capsella bursa-pastoris</i> (sarronet de pastor)				•
<i>Aconitum napellus</i> (tora blava)				•



Sarronar a Monestero (Pallars Sobirà). M. Guardiola



Ortiga morta. J. Vigo

Distribució dins el territori català

Pirineus (incloent-hi els Prepirineus).

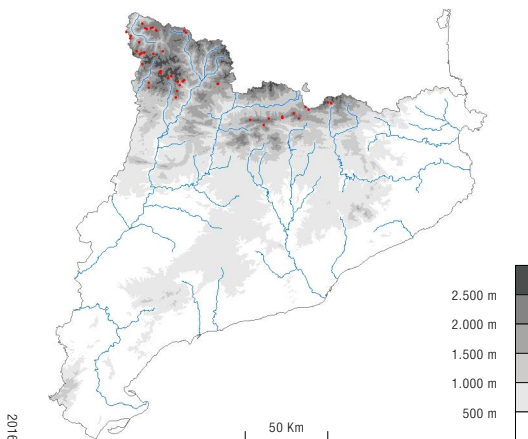

2016

Sintaxons o altres unitats tipològiques que hi corresponen

Rumici-Chenopodietum bonihenicum Carrillo et Vigo 1984

Taraxaco-Poetum supinae Carrillo et Vigo 1984

Chenopodio bonihenicum-Taraxacetum pyrenaicum Br.-Bl. 1948

Usos i problemes de conservació

Ús

Utilitzat com a jaça o cleda de ramats i d'herbívors salvatges; de fet, és la presència del bestiar el que fa aparèixer aquest hàbitat.

Conservació

Als indrets on cessi o disminueixi la ramaderia, és previsible que progressivament pugui evolucionar cap a altres herbassars o prats. D'altra banda, de forma més puntual, un excés de càrrega ramadera pot arribar a eliminar completament la vegetació i provocar problemes d'erosió del sòl.

Indicadors d'interès de conservació

Riquesa florística (biodiversitat)	(IC1)	1
Raresa florística	(IC2)	2
<i>Acull algunes plantes força rares a Catalunya, com ara Rumex longifolius o el mateix Rumex pseudoalpinus</i>		
Forma d'implantació territorial	(IC3)	4
Estadi successional (grau de maduresa)	(IC4)	2
Valor biogeogràfic (endemicitat)	(IC5)	2
Extensió territorial (freqüència dins el territori català)	(IC6)	3
Interès de Conservació	(IC)	14

Grau d'amenaça	(A)	1
-----------------------	------------	----------

Tipus d'hàbitats d'interès comunitari (annex I de la Directiva 97/62/UE) corresponents

Cap.

Unitats de la llegenda de la Cartografia dels hàbitats a Catalunya (1:50.000) que el representen

37d Sarronars (comunitats dominades per *Chenopodium bonihenicum*) i altres herbassars nitròfils d'alta muntanya.

Unitat EUNIS corresponent

E5.58 Alpine *Rumex* communities

[EC]

37.89+

Herbassars de rovell d'ou (*Trollius europaeus*), bistorta (*Polygonum bistorta*)..., no dallats, de l'estatge subalpí



Herbassar de rovell d'ou a la serra Cavallera (Ripollès). A. Ferré i J. Vigo

Aspecte

Herbassars ufanosos, alts (0,7-1 m), formats en bona part per herbes de fulla ampla i tendra, i sovint de florida vistosa. Entremig hi ha algunes graminies i també, en un estrat inferior, herbes de mida petita. Es desenvolupen des de final de primavera fins a final d'estiu de manera força continuada.

Ecologia

Àrees biogeogràfiques

Estatge subalpí.

Ambients que ocupa

Clotades nivoses, vessants frescals, clarianes forestals, proximitats de fonts i rierols.

Clima

Subalpí humit.

Substrat i sòl

Terrenys calcaris, preferentment. Sòl humit tot l'estiu, fèrtil.

Flora principal

dom. ab. sign. sec.

<i>Trollius europaeus</i> (rovell d'ou)	•		•	
<i>Polygonum bistorta</i> (bistorta)		•	•	
<i>Alchemilla xanthochlora</i>			•	
<i>Ranunculus acris</i> (botó d'or)			•	
<i>Avenula pubescens</i>			•	
<i>Dactylis glomerata</i> (dàctil)				•
<i>Festuca nigrescens</i>				•
<i>Carum carvi</i> (comí de prat)				•
<i>Rhinanthus mediterraneus</i> (fonollada)				•
<i>Poa trivialis</i>				•



Rovell d'ou. J. Llistosella

Distribució dins el territori català

Pirineus (incloent-hi els Prepirineus).

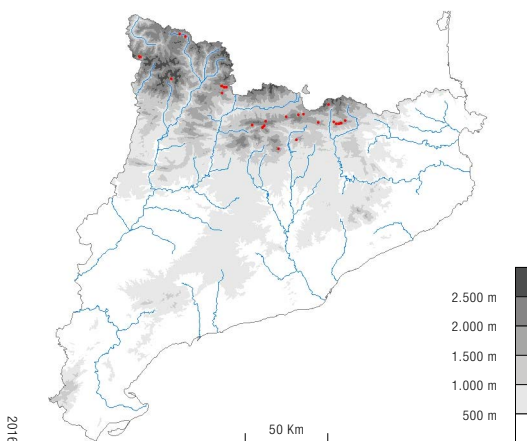

Sintàxons o altres unitats tipològiques que hi corresponen

Alchemillo-Trollietum Vigo 1979

Usos i problemes de conservació

Ús

Sense ús, rarament sotmès a pastura poc intensa.

Conservació

Hàbitat lligat a microambients particulars, motiu pel qual no té problemes de conservació coneguts. Vulnerable a causa de la seva raresa a Catalunya.

Indicadors d'interès de conservació

Riquesa florística (biodiversitat)	(IC1)	2
Raresa florística	(IC2)	2
Forma d'implantació territorial	(IC3)	3
Estadi successional (grau de maduresa)	(IC4)	2
Valor biogeogràfic (endemicitat)	(IC5)	2
Extensió territorial (freqüència dins el territori català)	(IC6)	3
Interès de Conservació	(IC)	14

Grau d'amenaça	(A)	4
-----------------------	------------	----------

Tipus d'hàbitats d'interès comunitari (annex I de la Directiva 97/62/UE) corresponents

Cap.

Unitats de la llegenda de la Cartografia dels hàbitats a Catalunya (1:50.000) que el representen

38d2 Herbassars de rovell d'ou (*Trollius europaeus*), bistorta (*Polygonum bistorta*)..., no dallats, de l'estatge subalpi.

Unitat EUNIS corresponent

E5.5E.ES

[JMN]



38

Prats de dall i pastures
grasses



38.1

Pastures grasses



Cynosurus cristatus. R.M. Masalles

Aspecte

Prats alts, ufanosos i força rics florísticament, tot i que si són molt pasturats s'empobreixen i tenen un port baix. Comprenen des de prats que poden ser dallats fins als que només són pasturats. Als de sòl més àcid i pobre, s'hi fan poblaments de bruguera.

Ecologia

Àrees biogeogràfiques

Muntanya mitjana.

Ambients que ocupa

Fons de vall i indrets planers un xic humits, àrees marginals dels prats dalladors.

Clima

Medioeuropeu.

Substrat i sòl - Sòls profunds, compactes i humits de pH més aviat baix.

Flora principal

dom. ab. sign. sec.

<i>Cynosurus cristatus</i>			•	•
<i>Trisetum flavescens</i> (fromental petit)			•	•
<i>Phleum nodosum</i> (cua de rata)			•	•
<i>Trifolium pratense</i> (trèvol de prat)			•	•
<i>Ranunculus acris</i> (botó d'or)			•	
<i>Trifolium repens</i> (trèvol de prat)			•	
<i>Lotus corniculatus</i>			•	
<i>Festuca nigrescens</i>			•	
<i>Galium verum</i> (espanyidella groga)			•	
<i>Achillea millefolium</i> (milfulles)			•	
<i>Poa pratensis</i>				•
<i>Holcus lanatus</i>				•
<i>Leontodon autumnalis</i>				•
<i>Lolium perenne</i> (margall)				•
<i>Bellis perennis</i> (margaridoia)				•
<i>Festuca arundinacea</i> (fenàs de bou)				•



Margaridoles. A. Ferré

Distribució dins el territori català

Pirineus i territoris olositànic i catalanídic (Montseny, Prades, Ports).

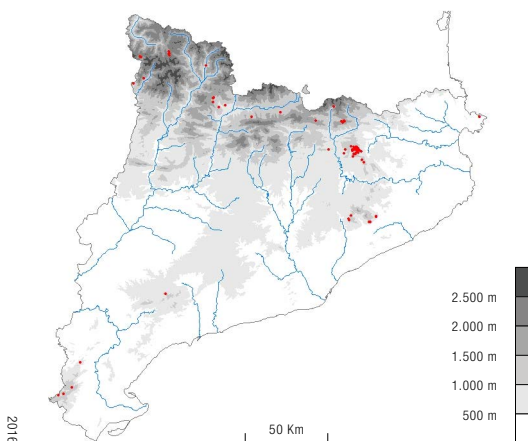

Sintàxons o altres unitats tipològiques que hi corresponen

Cynosuro-Trifolietum repentis O. Bolòs 1967

Usos i problemes de conservació

Ús

Utilitzat com a pastura i eventualment per obtenir farratge.

Conservació

Aquests prats necessiten ser pasturats per mantenir-se, motiu pel qual, si s'abandonen, en canvia la composició florística i són colonitzats per matollars i arbres.

Indicadors d'interès de conservació

Riquesa florística (biodiversitat)	(IC1)	3
Raresa florística	(IC2)	1
Forma d'implantació territorial	(IC3)	2
Estadi successional (grau de maduresa)	(IC4)	1
Valor biogeogràfic (endemicitat)	(IC5)	1
Extensió territorial (freqüència dins el territori català)	(IC6)	1
Interès de Conservació	(IC)	9

Grau d'amenaça	(A)	3
-----------------------	------------	----------

Tipus d'hàbitats d'interès comunitari (annex I de la Directiva 97/62/UE) corresponents

Cap.

Unitats de la llegenda de la Cartografia dels hàbitats a Catalunya (1:50.000) que el representen

38a Prats amb *Cynosurus cristatus*, mesòfils, intensament pasturats, de la muntanya mitjana (i de l'estatge subalpí). □

Unitat EUNIS corresponent

E2.112 Atlàntic *Cynosurus-Centaurea* pastures



38

Prats de dall i pastures
grasses



38.2

Prats de dall de terra
baixa i de la muntanya
mitjana



Prats de dall a la vall de Cardós (Pallars Sobirà). M. Guardiola

Aspecte

Prats de dall tendrals i esponerosos, en què abunden les herbes graminoides, que solen fer diversos estrats. Tenen un aspecte molt diferent segons l'època de l'any: rasos a l'hivern i alts i ufanosos a final de primavera, quan les plantes es troben en plena florida. A inici de primavera sol destacar-hi la florida dels pixallits i a final d'estiu, la de la pastanaga borda.

Ecologia**Àrees biogeogràfiques**

Muntanya mitjana.

Ambients que ocupa

Vessants poc inclinats, fons de vall i riberals.

Clima

Medioeuropeu.

Substrat i sòl

Substrats diversos, en sòls profunds, més o menys eutròfics.

Flora principal

dom. ab. sign. sec.

<i>Arrhenatherum elatius</i> (fromental)	•	•		
<i>Trisetum flavescens</i> (fromental petit)	•	•		
<i>Trifolium pratense</i> (trèvol de prat)	•	•		
<i>Dactylis glomerata</i> (dàctil)	•	•		
<i>Rhinanthus mediterraneus</i> (fonollada)	•	•		
<i>Gentiana lutea</i> (genciana vera)	•	•		
<i>Plantago lanceolata</i> (plantatge de fulla estreta)	•			
<i>Lotus corniculatus</i>	•			
<i>Leucanthemum vulgare</i> (margarida de prat)			•	
<i>Carum carvi</i> (comí de prat)			•	
<i>Knautia arvensis</i> (vidues bordes)			•	
<i>Trifolium repens</i> (trèvol repent)			•	
<i>Taraxacum officinale</i> (pixallits)			•	
<i>Avenula pubescens</i>			•	
<i>Daucus carota</i> (pastanaga borda)			•	
<i>Rumex acetosa</i> (agrella)			•	
<i>Tragopogon pratensis</i> (barbeta)			•	
<i>Narcissus poeticus</i> (satalia)			•	
<i>Scilla verna</i>			•	
<i>Malva moschata</i> (malva de prat)			•	



Fromental. A. Ferré i J. Vigo



Malva de prat. E. Ballesteros

Distribució dins el territori català

Pirineus i territori olositànic. Molt localment, al massís del Port i al Montseny.

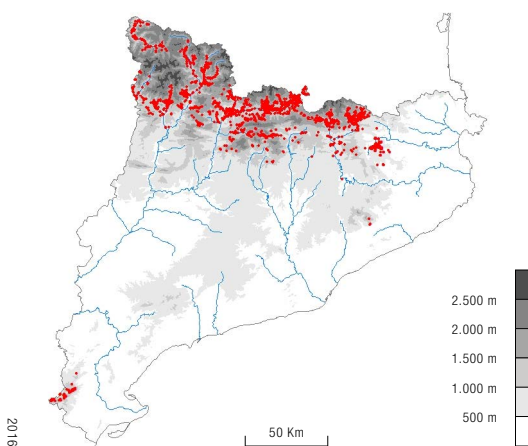

Sintàxons o altres unitats tipològiques que hi corresponen

Malvo moschatae-Arrhenatheretum (O. Bolòs) R. Tx. et Oberd. 1958
Tragopogono-Lolietum multiflori P. Monts. 1957
Ophioglosso-Arrhenatheretum P. Monts. 1957
Rhinantho-Trisetetum flavescens Vigo 1984
Gentiano-Trisetetum Vigo 1984
Odontito-Trifolietum pratensis O. Bolòs et Masalles 1983
Galio-Arrhenatheretum Rivas-Goday et Borja 1961

Usos i problemes de conservació

Ús

S'usen per obtenir farratge i sovint també per a pastura a final d'estiu i a la tardor.

Conservació

Hàbitat en regressió, ja sigui per abandonament o intensificació de les activitats agrícoles i ramaderes, per transformació cap a conreus de cereal o blat de moro, o per la urbanització o implantació d'infraestructures i camps de golf. Molts dels prats de dall actius estan degradats per sèmres amb espècies comercials, o per un excés de pastura i de fertilització. Quan s'abandonen es veuen envaïts per herbes diferents i per espècies llenyoses que els acaben fent desaparèixer. Les polítiques agràries sovint han incidit negativament en la conservació d'aquests prats.

Prats generalment molt productius, instaurats per l'home. Sovint són irrigats i adobats regularment. Aquestes accions i el dall continuat els mantenen indefinidament.

Indicadors d'interès de conservació

Riquesa florística (biodiversitat)	(IC1)	4
Raresa florística	(IC2)	1
Forma d'implantació territorial	(IC3)	1
Estadi successional (grau de maduresa)	(IC4)	2
Valor biogeogràfic (endemicitat)	(IC5)	1
Extensió territorial (freqüència dins el territori català)	(IC6)	2
Interès de Conservació	(IC)	11

Grau d'amenaça	(A)	3
-----------------------	------------	----------

Tipus d'hàbitats d'interès comunitari (annex I de la Directiva 97/62/UE) corresponents

6510 Prats de dall de terra baixa i de la muntanya mitjana (*Arrhenatherion*).

Unitats de la llegenda de la Cartografia dels hàbitats a Catalunya (1:50.000) que el representen

38b Prats dalladors amb fromental (*Arrhenatherum elatius*), dels estatges submontà i montà, principalment dels Pirineus.

Unitat EUNIS corresponent

E2.23 Medio-European submontane hay meadows

[LV]

38.24+

Prats dalladors, generalment amb *Gaudinia fragilis*, de la terra baixa plujosa



Prats dalladors vora Costoja (Vallespir), G. Mercadal

Aspecte

Prats de dall alts i ufanosos, de 50-100 cm d'alçària, molt rics florísticament, en què abunden les herbes graminoides i algunes plantes higròfiles, que solen fer diversos estrats. Presenten un aspecte molt diferent segons l'època de l'any: rasos a l'hivern i alts i ufanosos a final de primavera, quan les plantes són en plena floració.

Ecologia

Àrees biogeogràfiques

Terra baixa, a les contrades marítimes subhúmidas.

Ambients que ocupa

Indrets planers i molt humits a l'hivern.

Clima

Mediterrani marítim subhúmit.

Substrat i sòl

Sòl argilós profund i molt humit de la tardor a la primavera.

Flora principal

dom. ab. sign. sec.

<i>Gaudinia fragilis</i>		•	•	
<i>Arrhenatherum elatius</i> (fromental)		•	•	
<i>Anthoxanthum odoratum</i> (gram d'olor)		•	•	
<i>Poa trivialis</i>		•	•	
<i>Trifolium pratense</i> (trèvol de prat)		•	•	
<i>Festuca arundinacea</i> (fenàs de bou)		•		
<i>Lathyrus pratensis</i> (gerdell bord)			•	
<i>Lychnis flos-cuculi</i> (flor de cucut)			•	
<i>Linum bienne</i> (lli de prat)			•	
<i>Trifolium squamosum</i>			•	
<i>Orchis laxiflora</i>			•	
<i>Bellis perennis</i> (margaridoia)			•	
<i>Geranium dissectum</i>			•	



Orchis laxiflora. E. Illa



Gaudinia fragilis. X. Font

Distribució dins el territori català

Territoris ruscínic i catalanídic septentrional.

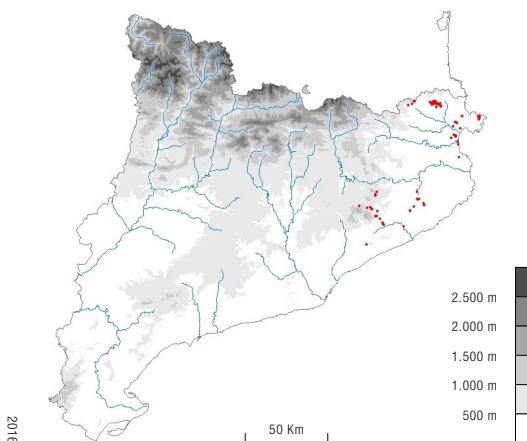

2016

Sintàxons o altres unitats tipològiques que hi corresponen

Gaudinio-Arrhenatheretum Br.-Bl. 1931

Usos i problemes de conservació

Ús

S'usen per obtenir farratge, i excepcionalment també per a pastura a final d'estiu i a la tardor.

Conservació

Hàbitat en regressió, ja sigui per abandonament o intensificació de les activitats agrícoles i ramaderes, per transformació cap a conreus intensius, o per la urbanització o implantació d'infraestructures i camps de golf. Molts dels prats de dall actius estan degradats per sembres amb espècies comercials, o per un excés de pastura i de fertilització.

Prats que es poden mantenir indefinidament mentre es dallin de manera regular. Quan s'abandonen, es veuen envaïts per altres herbes i per espècies llenyoses que els acaben fent desaparèixer.

Indicadors d'interès de conservació

Riquesa florística (biodiversitat)	(IC1)	4
Raresa florística	(IC2)	1
Forma d'implantació territorial	(IC3)	3
Estadi successional (grau de maduresa)	(IC4)	2
Valor biogeogràfic (endemicitat)	(IC5)	3
Extensió territorial (freqüència dins el territori català)	(IC6)	4
Interès de Conservació	(IC)	17

Grau d'amenaça	(A)	4
-----------------------	------------	----------

Tipus d'hàbitats d'interès comunitari (annex I de la Directiva 97/62/UE) corresponents

6510 Prats de dall de terra baixa i de la muntanya mitjana (*Arrhenatherion*).

Unitats de la llegenda de la Cartografia dels hàbitats a Catalunya (1:50.000) que el representen

38c Prats dalladors, generalment amb *Gaudinia fragilis*, de la terra baixa plujosa, als territoris ruscínic i catalanídic septentrional.

Unitat EUNIS corresponent

E2.26.ES

[LV]



38

Prats de dall i pastures
grasses



38.3

Prats de dall altimontans
i subalpins

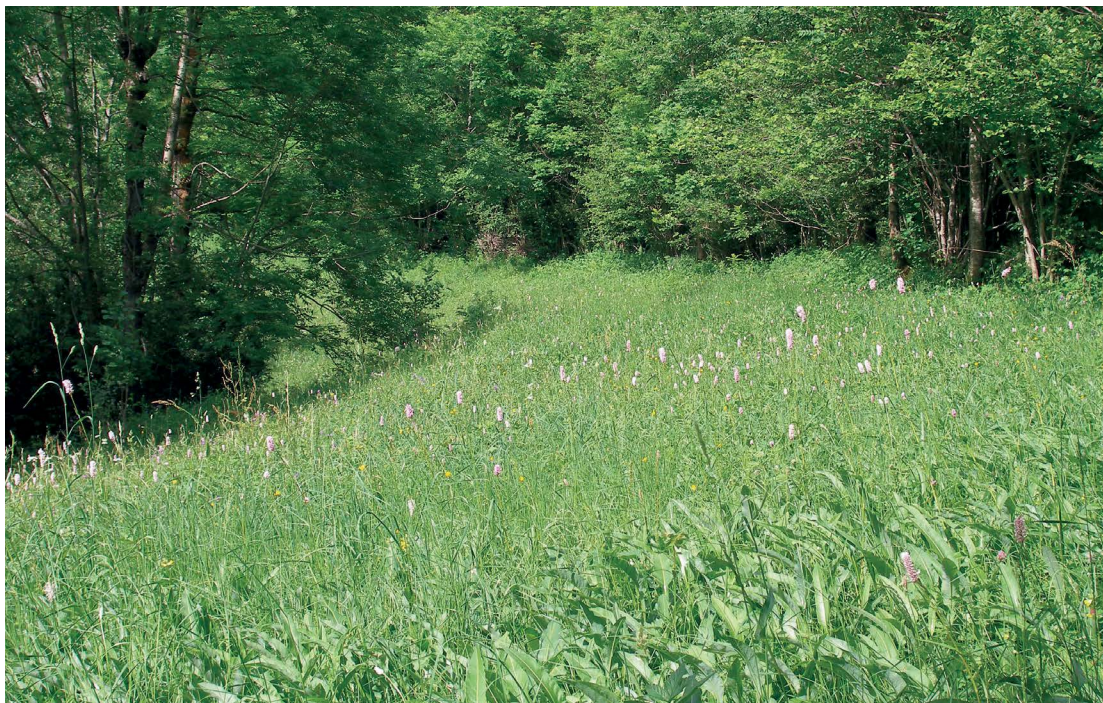

Prat dallador amb bistorta vora la Farga de Queralbs (Ripollès). A. Ferré i J. Vigo

Aspecte

Prades denses i ufanoses formades per una barreja diversa d'herbes més aviat vigoroses, que sovint fan dos estrats; un de superior (d'1-1,3 m d'alçària) en què solen dominar graminies de fulla plana i umbel·líferes, i un d'inferior on es barregen trèvols i altres herbes de mida mitjana. Fan una forta crescuda entre final de primavera i principi d'estiu, i són dallats a mig estiu. La rebrotada que es produeix després es sol aprofitar com a pastura de tardor.

Ecologia

Àrees biogeogràfiques

Estatge montà (i part baixa del subalpí).

Ambients que ocupa

Terrasses fluvials, fons de vall i part baixa de vessants suaus.

Clima

Medioeuropeu (o subalpí humit).

Substrat i sòl

Substrats col·luvials o al·luvials, quaternaris, que donen sòls fèrtils, humífers i frescals.

Flora principal

dom. ab. sign. sec.

<i>Trisetum flavescens</i> (fromental petit)		•	•	
<i>Arrhenatherum elatius</i> (fromental)		•	•	
<i>Polygonum bistorta</i> (bistorta)		•	•	
<i>Trollius europaeus</i> (rovell d'ou)		•	•	
<i>Trifolium pratense</i> (trèvol vermell)		•		
<i>Dactylis glomerata</i> (dàctil)		•		
<i>Heracleum granatense</i> (belleraca)		•		
<i>Heracleum pyrenaicum</i> (belleraca)			•	
<i>Taraxacum officinale</i> s.l. (pixallits)			•	
<i>Rumex acetosa</i> (agrella)			•	
<i>Crepis pyrenaica</i>			•	
<i>Geranium pratense</i>			•	
<i>Chaerophyllum aureum</i> (cominassa)			•	
<i>Astrantia major</i>			•	
<i>Pimpinella major</i> (julivert de boc)			•	
<i>Alchemilla vulgaris</i> s.l.			•	
<i>Geranium sylvaticum</i>				•
<i>Knautia arvensensis</i>				•



Bistorta. M. Guardiola



Geranium pratense. X. Font

Distribució dins el territori català

Pirineus (sobretot els axials).

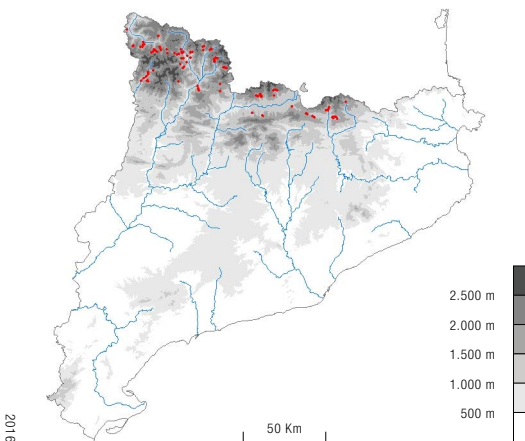

2016

Sintàxons o altres unitats tipològiques que hi corresponen

Triseti-Heracleetum pyrenaici Br.-Bl. ex O. Bolòs 1957

Usos i problemes de conservació

Ús

S'usen per obtenir farratge i sovint també per a pastura.

Conservació

Atesa la seva situació topogràfica, que generalment els fa poc mecanitzables, i la productivitat no gaire elevada, aquests prats de dall estan en regressió principalment per abandonament de les activitats agrícoles i ramaderes o bé perquè s'empren com a pastura extensiva. Quan s'abandonen es veuen envaïts per herbes diferents i per espècies llenyoses, mentre que quan s'usen com a pastura també se'n modifica la composició i acaben desapareixent. Les polítiques agràries sovint han incidit negativament en la conservació d'aquests prats.

Indicadors d'interès de conservació

Riquesa florística (biodiversitat)	(IC1)	4
Raresa florística	(IC2)	1
Forma d'implantació territorial	(IC3)	2
Estadi successional (grau de maduresa)	(IC4)	2
Valor biogeogràfic (endemicitat)	(IC5)	2
Extensió territorial (freqüència dins el territori català)	(IC6)	3
Interès de Conservació	(IC)	14

Grau d'amenaça	(A)	3
-----------------------	------------	----------

Tipus d'hàbitats d'interès comunitari (annex I de la Directiva 97/62/UE) corresponents

6520 Prats de dall altimontans i subalpins (*Triseti-Polygonion bistortae*).

Unitats de la llegenda de la Cartografia dels hàbitats a Catalunya (1:50.000) que el representen

38d1 Prats dalladors, mesohigròfils, principalment altimontans (i subalpins).

Unitat EUNIS corresponent

E2.31 Alpic mountain hay meadows

[JMN]



Manual dels hàbitats de Catalunya

Volum V

3 Vegetació arbustiva i herbàcia (Prats i pastures)

L'adaptació al nostre territori del catàleg dels biòtops de la Unió Europea (*CORINE biotopes manual*) va portar a dreçar una llista dels hàbitats existents a Catalunya. El present Manual vol servir per a interpretar-los teòricament i per a poder-los identificar fàcilment en la pràctica. Els volums descriptius, com aquest, comprenen una sèrie de fitxes, corresponents cadascuna a un hàbitat, ordenades i distribuïdes en apartats coincidents amb els subgrups de primer i segon nivell. Cada fitxa presenta, de manera molt sintètica, les característiques més rellevants de l'hàbitat (aspecte, ecologia general, component biòtic, paràmetres d'interès de conservació...) i porta algunes figures il·lustratives i, en la majoria de casos, un petit mapa de distribució.

En aquesta nova edició s'han revisat i actualitzat els continguts de la versió anterior (nous mapes, nous paràmetres indicadors de l'interès de conservació, incorporació de la correspondència amb la nova classificació europea EUNIS...) i s'hi han afegit uns pocs hàbitats observats o descrits aquests últims anys.

